สรุปผลการติดตามและประเมินผลแผนพัฒนาท้องถิ่น (พ.ศ. 2561 - 2565) และเพิ่มเติม เปลี่ยนแปลง แก้ไข ประจำปีงบประมาณ พ.ศ. 2565
(๑) โครงการในแผนพัฒนาท้องถิ่นที่สามารถนำมาตั้งในข้อบัญญัติงบประมาณรายจ่าย ประจำปีงบประมาณ พ.ศ. 2565
ขององค์การบริหารส่วนตำบลบึงทวาย อำเภอเต่างอย จังหวัดสกลนคร

งาน	หมวดรายจ่าย	ประเภทรายจ่าย	ลำดับที่	โครงการ	งบประมาณอนุมัติ (บาท)	โอนเพิ่ม (บาท)	โอนลด (บาท)	ผูกพัน (บาท)	เบิกจ่าย (บาท)	งบประมาณคงเหลือ (บาท)
งานบริหารทั่วไป	ค่าใช้สอย	รายจ่ายเกี่ยวเนื่องกับการปฏิบัติราชการที่ไม่เข้าลักษณะรายจ่ายหมวดอื่นๆ	13	ค่าใช้จ่ายในการจัดกิจกรรมเฉลิมพระเกียรติฯ	100,000.00	0.00	100,000.00	0.00	0.00	0.00
งานบริหารทั่วไป	ค่าใช้สอย	รายจ่ายเกี่ยวเนื่องกับการปฏิบัติราชการที่ไม่เข้าลักษณะรายจ่ายหมวดอื่นๆ	14	ค่าใช้จ่ายในการเลือกตั้ง	380,000.00	0.00	249,000.00	0.00	130,825.00	175.00
งานบริหารทั่วไป	ค่าใช้สอย	รายจ่ายเกี่ยวเนื่องกับการปฏิบัติราชการที่ไม่เข้าลักษณะรายจ่ายหมวดอื่นๆ	15	โครงการการจัดฝึกอบรมและศึกษาดูงานของ อบต. บึงทวาย	200,000.00	0.00	0.00	0.00	199,950.00	50.00
งานบริหารทั่วไป	ค่าใช้สอย	รายจ่ายเกี่ยวเนื่องกับการปฏิบัติราชการที่ไม่เข้าลักษณะรายจ่ายหมวดอื่นๆ	16	โครงการสนับสนุนการเลือกตั้งทั่วไป	20,000.00	0.00	10,800.00	0.00	9,145.00	55.00
งานบริหารงานคลัง	ค่าใช้สอย	รายจ่ายเกี่ยวเนื่องกับการปฏิบัติราชการที่ไม่เข้าลักษณะรายจ่ายหมวดอื่นๆ	17	โครงการเพิ่มประสิทธิภาพการจัดเก็บภาษี	20,000.00	0.00	20,000.00	0.00	0.00	0.00
งานป้องกันและบรรเทาสาธารณภัย	ค่าใช้สอย	รายจ่ายเพื่อให้ได้มาซึ่งบริการ	18	ค่าจ้างเหมาบริการแก่บุคคลที่ปฏิบัติหน้าที่ในการให้บริการด้านกู้ชีพ กู้ภัย ระบบการแพทย์ฉุกเฉิน	219,600.00	0.00	0.00	18,000.00	201,000.00	600.00
งานป้องกันและบรรเทาสาธารณภัย	ค่าใช้สอย	รายจ่ายเพื่อให้ได้มาซึ่งบริการ	19	ค่าจ้างเหมาบริการพนักงานขับรถยนต์กู้ชีพ กู้ภัย	90,000.00	0.00	0.00	7,500.00	82,500.00	0.00
งานป้องกันและบรรเทาสาธารณภัย	ค่าใช้สอย	รายจ่ายเกี่ยวเนื่องกับการปฏิบัติราชการที่ไม่เข้าลักษณะรายจ่ายหมวดอื่นๆ	20	ค่าใช้จ่ายในการป้องกันและบรรเทาความเดือดร้อนของประชาชนที่เกิดจากสาธารณภัยต่างๆ	100,000.00	60,000.00	0.00	0.00	146,577.00	13,423.00

สรุปผลการติดตามและประเมินผลแผนพัฒนาท้องถิ่น (พ.ศ. 2561 - 2565) และเพิ่มเติม เปลี่ยนแปลง แก้ไข ประจำปีงบประมาณ พ.ศ. 2565

(๑) โครงการในแผนพัฒนาท้องถิ่นที่สามารถนำมาตั้งในข้อบัญญัติงบประมาณรายจ่าย ประจำปีงบประมาณ พ.ศ. 2565

ขององค์การบริหารส่วนตำบลบึงทวาย อำเภอเต่างอย จังหวัดสกลนคร

งาน	หมวดรายจ่าย	ประเภทรายจ่าย	ลำดับที่	โครงการ	งบประมาณอนุมัติ (บาท)	โอนเพิ่ม (บาท)	โอนลด (บาท)	ผูกพัน (บาท)	เบิกจ่าย (บาท)	งบประมาณคงเหลือ (บาท)
งานป้องกันและบรรเทาสาธารณภัย	ค่าใช้สอย	รายจ่ายเกี่ยวเนื่องกับการปฏิบัติราชการที่ไม่เข้าลักษณะรายจ่ายหมวดอื่นๆ	21	โครงการป้องกันลดอุบัติเหตุในเทศกาลวันปีใหม่	20,000.00	0.00	1,800.00	0.00	18,200.00	0.00
งานป้องกันและบรรเทาสาธารณภัย	ค่าใช้สอย	รายจ่ายเกี่ยวเนื่องกับการปฏิบัติราชการที่ไม่เข้าลักษณะรายจ่ายหมวดอื่นๆ	22	โครงการป้องกันลดอุบัติเหตุในเทศกาลวันสงกรานต์	20,000.00	0.00	0.00	0.00	20,000.00	0.00
งานป้องกันและบรรเทาสาธารณภัย	ค่าใช้สอย	รายจ่ายเกี่ยวเนื่องกับการปฏิบัติราชการที่ไม่เข้าลักษณะรายจ่ายหมวดอื่นๆ	23	โครงการฝึกอบรมชุดปฏิบัติการจิตอาสาภัยพิบัติประจำองค์การบริหารส่วนตำบลบึงทวาย (หลักสูตรทบทวน)	80,000.00	0.00	80,000.00	0.00	0.00	0.00
งานป้องกันและบรรเทาสาธารณภัย	ค่าใช้สอย	รายจ่ายเกี่ยวเนื่องกับการปฏิบัติราชการที่ไม่เข้าลักษณะรายจ่ายหมวดอื่นๆ	24	โครงการศูนย์ปฏิบัติการร่วมในการช่วยเหลือประชาชนขององค์กรปกครองส่วนท้องถิ่น ระดับอำเภอ	30,000.00	0.00	0.00	0.00	29,985.00	15.00
งานบริหารทั่วไปเกี่ยวกับการศึกษา	ค่าใช้สอย	รายจ่ายเกี่ยวเนื่องกับการปฏิบัติราชการที่ไม่เข้าลักษณะรายจ่ายหมวดอื่นๆ	25	โครงการสนับสนุนค่าใช้จ่ายการบริหารสถานศึกษา	430,660.00	0.00	0.00	0.00	425,722.00	4,938.00
งานบริการสาธารณสุขและงานสาธารณสุขอื่น	ค่าใช้สอย	รายจ่ายเกี่ยวเนื่องกับการปฏิบัติราชการที่ไม่เข้าลักษณะรายจ่ายหมวดอื่นๆ	26	โครงการควบคุมและป้องกันโรคไข้เลือดออก	50,000.00	0.00	5,943.00	0.00	44,057.00	0.00
งานบริการสาธารณสุขและงานสาธารณสุขอื่น	ค่าใช้สอย	รายจ่ายเกี่ยวเนื่องกับการปฏิบัติราชการที่ไม่เข้าลักษณะรายจ่ายหมวดอื่นๆ	27	โครงการป้องกันและควบคุมโรคพิษสุนัขบ้า	66,000.00	0.00	300.00	0.00	65,700.00	0.00
งานบริการสาธารณสุขและงานสาธารณสุขอื่น	ค่าใช้สอย	รายจ่ายเกี่ยวเนื่องกับการปฏิบัติราชการที่ไม่เข้าลักษณะรายจ่ายหมวดอื่นๆ	28	โครงการสำรวจข้อมูลจำนวนสัตว์และขึ้นทะเบียนสัตว์	15,000.00	0.00	0.00	0.00	5,571.00	9,429.00

สรุปผลการติดตามและประเมินผลแผนพัฒนาท้องถิ่น (พ.ศ. 2561 - 2565) และเพิ่มเติม เปลี่ยนแปลง แก้ไข ประจำปีงบประมาณ พ.ศ. 2565

(๑) โครงการในแผนพัฒนาท้องถิ่นที่สามารถนำมาตั้งในข้อบัญญัติงบประมาณรายจ่าย ประจำปีงบประมาณ พ.ศ. 2565

ขององค์การบริหารส่วนตำบลบึงทวาย อำเภอเต่างอย จังหวัดสกลนคร

งาน	หมวดรายจ่าย	ประเภทรายจ่าย	ลำดับที่	โครงการ	งบประมาณอนุมัติ (บาท)	โอนเพิ่ม (บาท)	โอนลด (บาท)	ผูกพัน (บาท)	เบิกจ่าย (บาท)	งบประมาณคงเหลือ (บาท)
งานบริหารทั่วไปเกี่ยวกับเคหะและชุมชน	ค่าใช้สอย	รายจ่ายเกี่ยวเนื่องกับการปฏิบัติราชการที่ไม่เข้าลักษณะรายจ่ายหมวดอื่นๆ	29	ค่าใช้จ่ายโครงการรังวัดสอบเขตที่สาธารณประโยชน์	10,000.00	0.00	10,000.00	0.00	0.00	0.00
งานส่งเสริมและสนับสนุนความเข้มแข็งชุมชน	ค่าใช้สอย	รายจ่ายเกี่ยวเนื่องกับการปฏิบัติราชการที่ไม่เข้าลักษณะรายจ่ายหมวดอื่นๆ	30	โครงการป้องกันและแก้ไขปัญหายาเสพติด	15,000.00	0.00	15,000.00	0.00	0.00	0.00
งานส่งเสริมและสนับสนุนความเข้มแข็งชุมชน	ค่าใช้สอย	รายจ่ายเกี่ยวเนื่องกับการปฏิบัติราชการที่ไม่เข้าลักษณะรายจ่ายหมวดอื่นๆ	31	โครงการฝึกอบรมผู้ได้รับมอบหมายให้ทำการฉีดวัคซีนป้องกันโรคพิษสุนัขบ้า	10,000.00	0.00	4,600.00	0.00	5,350.00	50.00
งานส่งเสริมและสนับสนุนความเข้มแข็งชุมชน	ค่าใช้สอย	รายจ่ายเกี่ยวเนื่องกับการปฏิบัติราชการที่ไม่เข้าลักษณะรายจ่ายหมวดอื่นๆ	32	โครงการส่งเสริมอาชีพและการแปรรูปผลิตภัณฑ์ทางการเกษตรและผลิตภัณฑ์อื่นๆ	20,000.00	0.00	20,000.00	0.00	0.00	0.00
งานส่งเสริมและสนับสนุนความเข้มแข็งชุมชน	ค่าใช้สอย	รายจ่ายเกี่ยวเนื่องกับการปฏิบัติราชการที่ไม่เข้าลักษณะรายจ่ายหมวดอื่นๆ	33	โครงการฝึกอบรมให้ความรู้อาสาสมัครผู้ช่วยเหลือผู้ประสบปัญหาทางสังคม	15,000.00	0.00	15,000.00	0.00	0.00	0.00
งานกีฬาและนันทนาการ	ค่าใช้สอย	รายจ่ายเกี่ยวเนื่องกับการปฏิบัติราชการที่ไม่เข้าลักษณะรายจ่ายหมวดอื่นๆ	34	ค่าใช้จ่ายโครงการแข่งขันกีฬาตำบลประจำปี	60,000.00	0.00	60,000.00	0.00	0.00	0.00
งานบริหารทั่วไป	ค่าสาธารณูปโภค	ค่าเช่าพื้นที่เว็บไซต์ และค่าธรรมเนียมที่เกี่ยวข้อง	35	ค่าเช่าพื้นที่เว็บไซต์ และค่าธรรมเนียมที่เกี่ยวข้อง	15,000.00	0.00	7,000.00	0.00	8,000.00	0.00
งานก่อสร้าง	ค่าที่ดินและสิ่งก่อสร้าง	ค่าต่อเติมหรือดัดแปลงอาคารหรือสิ่งปลูกสร้างต่างๆ	36	โครงการต่อเติมปรับปรุงอาคารอเนกประสงค์ อบต.บึงทวาย	0.00	287,000.00	0.00	0.00	286,500.00	500.00

สรุปผลการติดตามและประเมินผลแผนพัฒนาท้องถิ่น (พ.ศ. 2561 - 2565) และเพิ่มเติม เปลี่ยนแปลง แก้ไข ประจำปีงบประมาณ พ.ศ. 2565

(๑) โครงการในแผนพัฒนาท้องถิ่นที่สามารถนำมาตั้งในข้อบัญญัติงบประมาณรายจ่าย ประจำปีงบประมาณ พ.ศ. 2565

ขององค์การบริหารส่วนตำบลบึงทวาย อำเภอเต่างอย จังหวัดสกลนคร

งาน	หมวดรายจ่าย	ประเภทรายจ่าย	ลำดับที่	โครงการ	งบประมาณอนุมัติ (บาท)	โอนเพิ่ม (บาท)	โอนลด (บาท)	ผูกพัน (บาท)	เบิกจ่าย (บาท)	งบประมาณคงเหลือ (บาท)
งานก่อสร้าง	ค่าที่ดินและสิ่งก่อสร้าง	ค่าต่อเติมหรือดัดแปลงอาคารหรือสิ่งปลูกสร้างต่างๆ	37	โครงการต่อเติมปรับปรุงอาคารอเนกประสงค์ อบต.บึงทวาย (ด้านทิศตะวันตก)	0.00	420,000.00	0.00	0.00	420,000.00	0.00
งานก่อสร้าง	ค่าที่ดินและสิ่งก่อสร้าง	ค่าก่อสร้างสิ่งสาธารณูปการ	38	1. ค่าปรับปรุงเสียงตามสายภายในหมู่บ้าน บ้านบึงทวาย หมู่ที่ 1	100,000.00	0.00	0.00	0.00	100,000.00	0.00
งานก่อสร้าง	ค่าที่ดินและสิ่งก่อสร้าง	ค่าก่อสร้างสิ่งสาธารณูปการ	39	2. ค่าก่อสร้างถนนคอนกรีตเสริมเหล็กภายในหมู่บ้าน บ้านบึงน้อย หมู่ที่ 2	100,000.00	0.00	300.00	0.00	99,700.00	0.00
งานก่อสร้าง	ค่าที่ดินและสิ่งก่อสร้าง	ค่าก่อสร้างสิ่งสาธารณูปการ	40	3. ค่าปรับปรุงถนนลูกรังเพื่อการเกษตร บ้านหนองบัว หมู่ที่ 5	100,000.00	0.00	300.00	0.00	99,700.00	0.00
งานก่อสร้าง	ค่าที่ดินและสิ่งก่อสร้าง	ค่าก่อสร้างสิ่งสาธารณูปการ	41	4. ค่าปรับปรุงระบบประปาหมู่บ้าน บ้านนาเลา หมู่ที่ 6	100,000.00	0.00	500.00	0.00	99,500.00	0.00
งานก่อสร้าง	ค่าที่ดินและสิ่งก่อสร้าง	ค่าก่อสร้างสิ่งสาธารณูปการ	42	5. ค่าก่อสร้างถนนคอนกรีตเสริมเหล็กภายในหมู่บ้าน บ้านดงหลวง หมู่ที่ 7	100,000.00	0.00	300.00	0.00	99,700.00	0.00
งานก่อสร้าง	ค่าที่ดินและสิ่งก่อสร้าง	ค่าก่อสร้างสิ่งสาธารณูปการ	43	6. ค่าก่อสร้างถนนคอนกรีตเสริมเหล็กภายในหมู่บ้าน บ้านโนนสะอาด หมู่ที่ 8	100,000.00	0.00	300.00	0.00	99,700.00	0.00
งานก่อสร้าง	ค่าที่ดินและสิ่งก่อสร้าง	ค่าก่อสร้างสิ่งสาธารณูปการ	44	7. ค่าก่อสร้างถนนคอนกรีตเสริมเหล็กภายในหมู่บ้าน บ้านหนองสลาม หมู่ที่ 9	100,000.00	0.00	300.00	0.00	99,700.00	0.00
งานก่อสร้าง	ค่าที่ดินและสิ่งก่อสร้าง	ค่าก่อสร้างสิ่งสาธารณูปการ	45	ก่อสร้างถนนคอนกรีตเสริมเหล็กภายในหมู่บ้าน บ้านนาเลา หมู่ที่ 6	0.00	180,000.00	0.00	180,000.00	0.00	0.00
งานก่อสร้าง	ค่าที่ดินและสิ่งก่อสร้าง	ค่าก่อสร้างสิ่งสาธารณูปการ	46	ก่อสร้างถนนคอนกรีตเสริมเหล็กภายในหมู่บ้าน บ้านบึงทวาย หมู่ที่ 1	0.00	170,000.00	0.00	170,000.00	0.00	0.00

สรุปผลการติดตามและประเมินผลแผนพัฒนาท้องถิ่น (พ.ศ. 2561 - 2565) และเพิ่มเติม เปลี่ยนแปลง แก้ไข ประจำปีงบประมาณ พ.ศ. 2565
(๑) โครงการในแผนพัฒนาท้องถิ่นที่สามารถนำมาตั้งในข้อบัญญัติงบประมาณรายจ่าย ประจำปีงบประมาณ พ.ศ. 2565
ขององค์การบริหารส่วนตำบลบึงทวาย อำเภอเต่างอย จังหวัดสกลนคร

งาน	หมวดรายจ่าย	ประเภทรายจ่าย	ลำดับที่	โครงการ	งบประมาณอนุมัติ (บาท)	โอนเพิ่ม (บาท)	โอนลด (บาท)	ผูกพัน (บาท)	เบิกจ่าย (บาท)	งบประมาณคงเหลือ (บาท)
งานก่อสร้าง	ค่าที่ดินและสิ่งก่อสร้าง	ค่าก่อสร้างสิ่งสาธารณูปการ	47	ก่อสร้างถนนคอนกรีตเสริมเหล็กภายในหมู่บ้าน บ้านบึงน้อย หมู่ที่ 2	0.00	100,000.00	0.00	100,000.00	0.00	0.00
งานก่อสร้าง	ค่าที่ดินและสิ่งก่อสร้าง	ค่าก่อสร้างสิ่งสาธารณูปการ	48	ก่อสร้างถนนคอนกรีตเสริมเหล็กภายในหมู่บ้าน บ้านหนองบัว หมู่ที่ 5	0.00	120,000.00	0.00	120,000.00	0.00	0.00
งานก่อสร้าง	ค่าที่ดินและสิ่งก่อสร้าง	ค่าก่อสร้างสิ่งสาธารณูปการ	49	ก่อสร้างถนนคอนกรีตเสริมเหล็กภายในหมู่บ้าน บ้านหนองสลาม หมู่ที่ 9	0.00	100,000.00	0.00	100,000.00	0.00	0.00
งานก่อสร้าง	ค่าที่ดินและสิ่งก่อสร้าง	ค่าก่อสร้างสิ่งสาธารณูปการ	50	ก่อสร้างถนนคอนกรีตเสริมเหล็กภายในหมู่บ้าน บ้านดงหลวง หมู่ที่ 7	0.00	65,000.00	0.00	65,000.00	0.00	0.00
งานก่อสร้าง	ค่าที่ดินและสิ่งก่อสร้าง	ค่าก่อสร้างสิ่งสาธารณูปการ	51	ก่อสร้างถนนคอนกรีตเสริมเหล็กภายในหมู่บ้าน บ้านตากแดด หมู่ที่ 4	0.00	100,000.00	0.00	100,000.00	0.00	0.00
งานก่อสร้าง	ค่าที่ดินและสิ่งก่อสร้าง	ค่าก่อสร้างสิ่งสาธารณูปการ	52	ปรับปรุงถนนลูกรังเพื่อการเกษตรบ้านหนองน้ำคำ หมู่ที่ 3	0.00	150,000.00	0.00	150,000.00	0.00	0.00
งานบริหารทั่วไปเกี่ยวกับเคหะและชุมชน	ค่าที่ดินและสิ่งก่อสร้าง	ค่าปรับปรุงที่ดินและสิ่งก่อสร้าง	53	ค่าปรับปรุงที่ดินและสิ่งก่อสร้าง	150,000.00	600,369.00	0.00	336,200.00	350,000.00	64,196.00
งานบริหารทั่วไปเกี่ยวกับการศึกษา	เงินอุดหนุน	เงินอุดหนุนส่วนราชการ	54	เงินอุดหนุนสำหรับสนับสนุนอาหารกลางวันโรงเรียน	1,797,600.00	0.00	0.00	0.00	1,751,400.00	46,200.00
งานบริการสาธารณสุขและงานสาธารณสุขอื่น	เงินอุดหนุน	เงินอุดหนุนองค์กรประชาชน	55	เงินอุดหนุนคณะกรรมการหมู่บ้านตามโครงการพระราชดำริด้านสาธารณสุข	200,000.00	0.00	0.00	0.00	199,250.00	750.00
งานไฟฟ้าและประปา	เงินอุดหนุน	เงินอุดหนุนรัฐวิสาหกิจ	56	1. อุดหนุนการไฟฟ้าส่วนภูมิภาคจังหวัดสกลนคร เพื่อขยายเขตไฟฟ้าบ้านหนองน้ำคำ หมู่ที่ 3	100,000.00	0.00	4,621.00	0.00	95,378.71	0.29

สรุปผลการติดตามและประเมินผลแผนพัฒนาท้องถิ่น (พ.ศ. 2561 - 2565) และเพิ่มเติม เปลี่ยนแปลง แก้ไข ประจำปีงบประมาณ พ.ศ. 2565

(๑) โครงการในแผนพัฒนาท้องถิ่นที่สามารถนำมาตั้งในข้อบัญญัติงบประมาณรายจ่าย ประจำปีงบประมาณ พ.ศ. 2565

ขององค์การบริหารส่วนตำบลบึงทวาย อำเภอเต่างอย จังหวัดสกลนคร

งาน	หมวดรายจ่าย	ประเภทรายจ่าย	ลำดับที่	โครงการ	งบประมาณอนุมัติ (บาท)	โอนเพิ่ม (บาท)	โอนลด (บาท)	ผูกพัน (บาท)	เบิกจ่าย (บาท)	งบประมาณคงเหลือ (บาท)
งานไฟฟ้าและประปา	เงินอุดหนุน	เงินอุดหนุนรัฐวิสาหกิจ	57	2. อุดหนุนการไฟฟ้าส่วนภูมิภาค จังหวัดสกลนคร เพื่อขยายเขตไฟฟ้า บ้านตากแดด หมู่ที่ 4	100,000.00	0.00	8,083.00	0.00	91,916.65	0.35
งานไฟฟ้าและประปา	เงินอุดหนุน	เงินอุดหนุนรัฐวิสาหกิจ	58	3. อุดหนุนการไฟฟ้าส่วนภูมิภาค จังหวัดสกลนคร เพื่อขยายเขตไฟฟ้า บ้านเหล่าสามัคคี หมู่ที่ 10	100,000.00	0.00	0.00	0.00	99,942.73	57.27
งานศาสนาวัฒนธรรมท้องถิ่น	เงินอุดหนุน	เงินอุดหนุนองค์กรประชาชน	59	เงินอุดหนุนสภาวัฒนธรรมตำบลบึงทวาย	30,000.00	30,000.00	0.00	0.00	60,000.00	0.00
				รวมทั้งหมด	**14,810,860.00**	**2,392,369.00**	**904,266.00**	**1,346,700.00**	**14,008,042.79**	**1,162,672.21**

สรุปผลการติดตามและประเมินผลแผนพัฒนาท้องถิ่น (พ.ศ. 2561 - 2565) และเพิ่มเติม เปลี่ยนแปลง แก้ไข ประจำปีงบประมาณ พ.ศ. 2565

(๒) โครงการที่สามารถดำเนินการตามข้อบัญญัติงบประมาณรายจ่าย ประจำปีงบประมาณ พ.ศ. 2565

ขององค์การบริหารส่วนตำบลบึงทวาย อำเภอเต่างอย จังหวัดสกลนคร

งาน	หมวดรายจ่าย	ประเภทรายจ่าย	ลำดับที่	โครงการ	งบประมาณอนุมัติ (บาท)	โอนเพิ่ม (บาท)	โอนลด (บาท)	ผูกพัน (บาท)	เบิกจ่าย (บาท)	งบประมาณคงเหลือ (บาท)
งบกลาง	งบกลาง	เบี้ยยังชีพผู้ป่วยเอดส์	1	เบี้ยยังชีพผู้ป่วยเอดส์	138,000.00	0.00	218,425.00	0.00	108,000.00	30,000.00
งบกลาง	งบกลาง	เงินสมทบกองทุนประกันสังคม	2	เงินสมทบกองทุนประกันสังคม	120,000.00	0.00	40,094.00	0.00	79,906.00	0.00
งบกลาง	งบกลาง	เงินสมทองกองทุนเงินทดแทน	3	เงินสมทองกองทุนเงินทดแทน	10,000.00	0.00	5,000.00	0.00	5,000.00	0.00
งบกลาง	งบกลาง	เบี้ยยังชีพผู้สูงอายุ	4	เบี้ยยังชีพผู้สูงอายุ	6,696,000.00	0.00	0.00	0.00	6,074,300.00	621,700.00
งบกลาง	งบกลาง	เบี้ยยังชีพความพิการ	5	เบี้ยยังชีพความพิการ	1,968,000.00	0.00	0.00	0.00	1,613,000.00	355,000.00
งบกลาง	งบกลาง	รายจ่ายตามข้อผูกพัน	6	เงินสมทบกองทุนหลักประกันสุขภาพฯ	85,000.00	0.00	0.00	0.00	85,000.00	0.00
งบกลาง	งบกลาง	รายจ่ายตามข้อผูกพัน	7	เงินสมทบกองทุนบำเหน็จบำนาญข้าราชการส่วนท้องถิ่น (ก.บ.ท.)	322,000.00	0.00	0.00	0.00	322,000.00	0.00
งบกลาง	งบกลาง	เงินสำรองจ่าย	8	เงินสำรองจ่าย	200,000.00	10,000.00	0.00	0.00	208,116.70	1,883.30
งานส่งเสริมการเกษตร	ค่าใช้สอย	รายจ่ายเกี่ยวเนื่องกับการปฏิบัติราชการที่ไม่เข้าลักษณะรายจ่ายหมวดอื่นๆ	9	โครงการสนับสนุนศูนย์บริการและถ่ายทอดเทคโนโลยีการเกษตรประจำตำบลบึงทวาย	30,000.00	0.00	0.00	0.00	16,350.00	13,650.00
งานสิ่งแวดล้อมและทรัพยากรธรรมชาติ	ค่าใช้สอย	รายจ่ายเกี่ยวเนื่องกับการปฏิบัติราชการที่ไม่เข้าลักษณะรายจ่ายหมวดอื่นๆ	10	โครงการปลูกป่าและฟื้นฟูทรัพยากรธรรมชาติและสิ่งแวดล้อมตามแนวทางพระราชดำริและพระราชเสาวนีย์	10,000.00	0.00	6,600.00	0.00	3,400.00	0.00
งานสิ่งแวดล้อมและทรัพยากรธรรมชาติ	ค่าใช้สอย	รายจ่ายเกี่ยวเนื่องกับการปฏิบัติราชการที่ไม่เข้าลักษณะรายจ่ายหมวดอื่นๆ	11	โครงการอนุรักษ์พันธุกรรมพืชอันเนื่องมาจากพระราชดำริสมเด็จพระเทพรัตนราชสุดาสยามบรมราชกุมารี	20,000.00	0.00	20,000.00	0.00	0.00	0.00

งานบริหารทั่วไป	ค่าใช้สอย	รายจ่ายเพื่อให้ได้มาซึ่งบริการ	12	ค่าเช่าเครื่องถ่ายเอกสาร	48,000.00	0.00	0.00	0.00	48,000.00	0.00
งานบริหารทั่วไป	ค่าใช้สอย	รายจ่ายเกี่ยวเนื่องกับการปฏิบัติราชการที่ไม่เข้าลักษณะรายจ่ายหมวดอื่นๆ	13	ค่าใช้จ่ายในการจัดกิจกรรมเฉลิมพระเกียรติฯ	100,000.00	0.00	100,000.00	0.00	0.00	0.00
งานบริหารทั่วไป	ค่าใช้สอย	รายจ่ายเกี่ยวเนื่องกับการปฏิบัติราชการที่ไม่เข้าลักษณะรายจ่ายหมวดอื่นๆ	14	ค่าใช้จ่ายในการเลือกตั้ง	380,000.00	0.00	249,000.00	0.00	130,825.00	175.00
งานบริหารทั่วไป	ค่าใช้สอย	รายจ่ายเกี่ยวเนื่องกับการปฏิบัติราชการที่ไม่เข้าลักษณะรายจ่ายหมวดอื่นๆ	15	โครงการการจัดฝึกอบรมและศึกษาดูงานของ อบต. บึงทวาย	200,000.00	0.00	0.00	0.00	199,950.00	50.00
งานบริหารทั่วไป	ค่าใช้สอย	รายจ่ายเกี่ยวเนื่องกับการปฏิบัติราชการที่ไม่เข้าลักษณะรายจ่ายหมวดอื่นๆ	16	โครงการสนับสนุนการเลือกตั้งทั่วไป	20,000.00	0.00	10,800.00	0.00	9,145.00	55.00
งานบริหารงานคลัง	ค่าใช้สอย	รายจ่ายเกี่ยวเนื่องกับการปฏิบัติราชการที่ไม่เข้าลักษณะรายจ่ายหมวดอื่นๆ	17	โครงการเพิ่มประสิทธิภาพการจัดเก็บภาษี	20,000.00	0.00	20,000.00	0.00	0.00	0.00
งานป้องกันและบรรเทาสาธารณภัย	ค่าใช้สอย	รายจ่ายเพื่อให้ได้มาซึ่งบริการ	18	ค่าจ้างเหมาบริการแก่บุคคลที่ปฏิบัติหน้าที่ในการให้บริการด้านกู้ชีพ กู้ภัย ระบบการแพทย์ฉุกเฉิน	219,600.00	0.00	0.00	18,000.00	201,000.00	600.00
งานป้องกันและบรรเทาสาธารณภัย	ค่าใช้สอย	รายจ่ายเพื่อให้ได้มาซึ่งบริการ	19	ค่าจ้างเหมาบริการพนักงานขับรถยนต์ กู้ชีพ กู้ภัย	90,000.00	0.00	0.00	7,500.00	82,500.00	0.00
งานป้องกันและบรรเทาสาธารณภัย	ค่าใช้สอย	รายจ่ายเกี่ยวเนื่องกับการปฏิบัติราชการที่ไม่เข้าลักษณะรายจ่ายหมวดอื่นๆ	20	ค่าใช้จ่ายในการป้องกันและบรรเทาความเดือดร้อนของประชาชนที่เกิดจากสาธารณภัยต่างๆ	100,000.00	60,000.00	0.00	0.00	146,577.00	13,423.00
งานป้องกันและบรรเทาสาธารณภัย	ค่าใช้สอย	รายจ่ายเกี่ยวเนื่องกับการปฏิบัติราชการที่ไม่เข้าลักษณะรายจ่ายหมวดอื่นๆ	21	โครงการป้องกันลดอุบัติเหตุในเทศกาลวันปีใหม่	20,000.00	0.00	1,800.00	0.00	18,200.00	0.00
งานป้องกันและบรรเทาสาธารณภัย	ค่าใช้สอย	รายจ่ายเกี่ยวเนื่องกับการปฏิบัติราชการที่ไม่เข้าลักษณะรายจ่ายหมวดอื่นๆ	22	โครงการป้องกันลดอุบัติเหตุในเทศกาลวันสงกรานต์	20,000.00	0.00	0.00	0.00	20,000.00	0.00

งานป้องกันและบรรเทาสาธารณภัย	ค่าใช้สอย	รายจ่ายเกี่ยวเนื่องกับการปฏิบัติราชการที่ไม่เข้าลักษณะรายจ่ายหมวดอื่นๆ	23	โครงการฝึกอบรมชุดปฏิบัติการจิตอาสาภัยพิบัติประจำองค์การบริหารส่วนตำบลบึงทวาย (หลักสูตรทบทวน)	80,000.00	0.00	80,000.00	0.00	0.00	0.00
งานป้องกันและบรรเทาสาธารณภัย	ค่าใช้สอย	รายจ่ายเกี่ยวเนื่องกับการปฏิบัติราชการที่ไม่เข้าลักษณะรายจ่ายหมวดอื่นๆ	24	โครงการศูนย์ปฏิบัติการร่วมในการช่วยเหลือประชาชนขององค์กรปกครองส่วนท้องถิ่น ระดับอำเภอ	30,000.00	0.00	0.00	0.00	29,985.00	15.00
งานบริหารทั่วไปเกี่ยวกับการศึกษา	ค่าใช้สอย	รายจ่ายเกี่ยวเนื่องกับการปฏิบัติราชการที่ไม่เข้าลักษณะรายจ่ายหมวดอื่นๆ	25	โครงการสนับสนุนค่าใช้จ่ายการบริหารสถานศึกษา	430,660.00	0.00	0.00	0.00	425,722.00	4,938.00
งานบริการสาธารณสุขและงานสาธารณสุขอื่น	ค่าใช้สอย	รายจ่ายเกี่ยวเนื่องกับการปฏิบัติราชการที่ไม่เข้าลักษณะรายจ่ายหมวดอื่นๆ	26	โครงการควบคุมและป้องกันโรคไข้เลือดออก	50,000.00	0.00	5,943.00	0.00	44,057.00	0.00
งานบริการสาธารณสุขและงานสาธารณสุขอื่น	ค่าใช้สอย	รายจ่ายเกี่ยวเนื่องกับการปฏิบัติราชการที่ไม่เข้าลักษณะรายจ่ายหมวดอื่นๆ	27	โครงการป้องกันและควบคุมโรคพิษสุนัขบ้า	66,000.00	0.00	300.00	0.00	65,700.00	0.00
งานบริการสาธารณสุขและงานสาธารณสุขอื่น	ค่าใช้สอย	รายจ่ายเกี่ยวเนื่องกับการปฏิบัติราชการที่ไม่เข้าลักษณะรายจ่ายหมวดอื่นๆ	28	โครงการสำรวจข้อมูลจำนวนสัตว์และขึ้นทะเบียนสัตว์	15,000.00	0.00	0.00	0.00	5,571.00	9,429.00
งานบริหารทั่วไปเกี่ยวกับเคหะและชุมชน	ค่าใช้สอย	รายจ่ายเกี่ยวเนื่องกับการปฏิบัติราชการที่ไม่เข้าลักษณะรายจ่ายหมวดอื่นๆ	29	ค่าใช้จ่ายโครงการรังวัดสอบเขตที่สาธารณประโยชน์	10,000.00	0.00	10,000.00	0.00	0.00	0.00
งานส่งเสริมและสนับสนุนความเข้มแข็งชุมชน	ค่าใช้สอย	รายจ่ายเกี่ยวเนื่องกับการปฏิบัติราชการที่ไม่เข้าลักษณะรายจ่ายหมวดอื่นๆ	30	โครงการป้องกันและแก้ไขปัญหายาเสพติด	15,000.00	0.00	15,000.00	0.00	0.00	0.00
งานส่งเสริมและสนับสนุนความเข้มแข็งชุมชน	ค่าใช้สอย	รายจ่ายเกี่ยวเนื่องกับการปฏิบัติราชการที่ไม่เข้าลักษณะรายจ่ายหมวดอื่นๆ	31	โครงการฝึกอบรมผู้ได้รับมอบหมายให้ทำการฉีดวัคซีนป้องกันโรคพิษสุนัขบ้า	10,000.00	0.00	4,600.00	0.00	5,350.00	50.00
งานส่งเสริมและสนับสนุนความเข้มแข็งชุมชน	ค่าใช้สอย	รายจ่ายเกี่ยวเนื่องกับการปฏิบัติราชการที่ไม่เข้าลักษณะรายจ่ายหมวดอื่นๆ	32	โครงการส่งเสริมอาชีพและการแปรรูปผลิตภัณฑ์ทางการเกษตรและผลิต ภัณฑ์อื่นๆ	20,000.00	0.00	20,000.00	0.00	0.00	0.00

งานส่งเสริมและสนับสนุนความเข้มแข็งชุมชน	ค่าใช้สอย	รายจ่ายเกี่ยวเนื่องกับการปฏิบัติราชการที่ไม่เข้าลักษณะรายจ่ายหมวดอื่นๆ	33	โครงการฝึกอบรมให้ความรู้อาสาสมัครผู้ช่วยเหลือผู้ประสบปัญหาทางสังคม	15,000.00	0.00	15,000.00	0.00	0.00	0.00
งานกีฬาและนันทนาการ	ค่าใช้สอย	รายจ่ายเกี่ยวเนื่องกับการปฏิบัติราชการที่ไม่เข้าลักษณะรายจ่ายหมวดอื่นๆ	34	ค่าใช้จ่ายโครงการแข่งขันกีฬาตำบลประจำปี	60,000.00	0.00	60,000.00	0.00	0.00	0.00
งานบริหารทั่วไป	ค่าสาธารณูปโภค	ค่าเช่าพื้นที่เว็บไซต์ และค่าธรรมเนียมที่เกี่ยวข้อง	35	ค่าเช่าพื้นที่เว็บไซต์ และค่าธรรมเนียมที่เกี่ยวข้อง	15,000.00	0.00	7,000.00	0.00	8,000.00	0.00
งานก่อสร้าง	ค่าที่ดินและสิ่งก่อสร้าง	ค่าต่อเติมหรือดัดแปลงอาคารหรือสิ่งปลูกสร้างต่างๆ	36	โครงการต่อเติมปรับปรุงอาคารอเนกประสงค์ อบต.บึงทวาย	0.00	287,000.00	0.00	0.00	286,500.00	500.00
งานก่อสร้าง	ค่าที่ดินและสิ่งก่อสร้าง	ค่าต่อเติมหรือดัดแปลงอาคารหรือสิ่งปลูกสร้างต่างๆ	37	โครงการต่อเติมปรับปรุงอาคารอเนกประสงค์ อบต.บึงทวาย (ด้านทิศตะวันตก)	0.00	420,000.00	0.00	0.00	420,000.00	0.00
งานก่อสร้าง	ค่าที่ดินและสิ่งก่อสร้าง	ค่าก่อสร้างสิ่งสาธารณูปการ	38	1. ค่าปรับปรุงเสียงตามสายภายในหมู่บ้าน บ้านบึงทวาย หมู่ที่ 1	100,000.00	0.00	0.00	0.00	100,000.00	0.00
งานก่อสร้าง	ค่าที่ดินและสิ่งก่อสร้าง	ค่าก่อสร้างสิ่งสาธารณูปการ	39	2. ค่าก่อสร้างถนนคอนกรีตเสริมเหล็กภายในหมู่บ้าน บ้านบึงน้อย หมู่ที่ 2	100,000.00	0.00	300.00	0.00	99,700.00	0.00
งานก่อสร้าง	ค่าที่ดินและสิ่งก่อสร้าง	ค่าก่อสร้างสิ่งสาธารณูปการ	40	3. ค่าปรับปรุงถนนลูกรังเพื่อการเกษตร บ้านหนองบัว หมู่ที่ 5	100,000.00	0.00	300.00	0.00	99,700.00	0.00
งานก่อสร้าง	ค่าที่ดินและสิ่งก่อสร้าง	ค่าก่อสร้างสิ่งสาธารณูปการ	41	4. ค่าปรับปรุงระบบประปาหมู่บ้าน บ้านนาเลา หมู่ที่ 6	100,000.00	0.00	500.00	0.00	99,500.00	0.00
งานก่อสร้าง	ค่าที่ดินและสิ่งก่อสร้าง	ค่าก่อสร้างสิ่งสาธารณูปการ	42	5. ค่าก่อสร้างถนนคอนกรีตเสริมเหล็กภายในหมู่บ้าน บ้านดงหลวง หมู่ที่ 7	100,000.00	0.00	300.00	0.00	99,700.00	0.00
งานก่อสร้าง	ค่าที่ดินและสิ่งก่อสร้าง	ค่าก่อสร้างสิ่งสาธารณูปการ	43	6. ค่าก่อสร้างถนนคอนกรีตเสริมเหล็กภายในหมู่บ้าน บ้านโนนสะอาด หมู่ที่ 8	100,000.00	0.00	300.00	0.00	99,700.00	0.00

งานก่อสร้าง	ค่าที่ดินและสิ่งก่อสร้าง	ค่าก่อสร้างสิ่งสาธารณูปการ	44	7. ค่าก่อสร้างถนนคอนกรีตเสริมเหล็กภายในหมู่บ้าน บ้านหนองสลาม หมู่ที่ 9	100,000.00	0.00	300.00	0.00	99,700.00	0.00
งานก่อสร้าง	ค่าที่ดินและสิ่งก่อสร้าง	ค่าก่อสร้างสิ่งสาธารณูปการ	45	ก่อสร้างถนนคอนกรีตเสริมเหล็กภายในหมู่บ้าน บ้านนาเลา หมู่ที่ 6	0.00	180,000.00	0.00	180,000.00	0.00	0.00
งานก่อสร้าง	ค่าที่ดินและสิ่งก่อสร้าง	ค่าก่อสร้างสิ่งสาธารณูปการ	46	ก่อสร้างถนนคอนกรีตเสริมเหล็กภายในหมู่บ้าน บ้านบึงทวาย หมู่ที่ 1	0.00	170,000.00	0.00	170,000.00	0.00	0.00
งานก่อสร้าง	ค่าที่ดินและสิ่งก่อสร้าง	ค่าก่อสร้างสิ่งสาธารณูปการ	47	ก่อสร้างถนนคอนกรีตเสริมเหล็กภายในหมู่บ้าน บ้านบึงน้อย หมู่ที่ 2	0.00	100,000.00	0.00	100,000.00	0.00	0.00
งานก่อสร้าง	ค่าที่ดินและสิ่งก่อสร้าง	ค่าก่อสร้างสิ่งสาธารณูปการ	48	ก่อสร้างถนนคอนกรีตเสริมเหล็กภายในหมู่บ้าน บ้านหนองบัว หมู่ที่ 5	0.00	120,000.00	0.00	120,000.00	0.00	0.00
งานก่อสร้าง	ค่าที่ดินและสิ่งก่อสร้าง	ค่าก่อสร้างสิ่งสาธารณูปการ	49	ก่อสร้างถนนคอนกรีตเสริมเหล็กภายในหมู่บ้าน บ้านหนองสลาม หมู่ที่ 9	0.00	100,000.00	0.00	100,000.00	0.00	0.00
งานก่อสร้าง	ค่าที่ดินและสิ่งก่อสร้าง	ค่าก่อสร้างสิ่งสาธารณูปการ	50	ก่อสร้างถนนคอนกรีตเสริมเหล็กภายในหมู่บ้าน บ้านดงหลวง หมู่ที่ 7	0.00	65,000.00	0.00	65,000.00	0.00	0.00
งานก่อสร้าง	ค่าที่ดินและสิ่งก่อสร้าง	ค่าก่อสร้างสิ่งสาธารณูปการ	51	ก่อสร้างถนนคอนกรีตเสริมเหล็กภายในหมู่บ้าน บ้านตากแดด หมู่ที่ 4	0.00	100,000.00	0.00	100,000.00	0.00	0.00
งานก่อสร้าง	ค่าที่ดินและสิ่งก่อสร้าง	ค่าก่อสร้างสิ่งสาธารณูปการ	52	ปรับปรุงถนนลูกรังเพื่อการเกษตรบ้านหนองน้ำคำ หมู่ที่ 3	0.00	150,000.00	0.00	150,000.00	0.00	0.00
งานบริหารทั่วไปเกี่ยวกับเคหะและชุมชน	ค่าที่ดินและสิ่งก่อสร้าง	ค่าปรับปรุงที่ดินและสิ่งก่อสร้าง	53	ค่าปรับปรุงที่ดินและสิ่งก่อสร้าง	150,000.00	600,369.00	0.00	336,200.00	350,000.00	64,196.00
งานบริหารทั่วไปเกี่ยวกับการศึกษา	เงินอุดหนุน	เงินอุดหนุนส่วนราชการ	54	เงินอุดหนุนสำหรับสนับสนุนอาหารกลางวันโรงเรียน	1,797,600.00	0.00	0.00	0.00	1,751,400.00	46,200.00
งานบริการสาธารณสุขและงานสาธารณสุขอื่น	เงินอุดหนุน	เงินอุดหนุนองค์กรประชาชน	55	เงินอุดหนุนคณะกรรมการหมู่บ้านตามโครงการพระราชดำริด้านสาธารณสุข	200,000.00	0.00	0.00	0.00	199,250.00	750.00

งานไฟฟ้าและประปา	เงินอุดหนุน	เงินอุดหนุนรัฐวิสาหกิจ	56	1. อุดหนุนการไฟฟ้าส่วนภูมิภาคจังหวัดสกลนคร เพื่อขยายเขตไฟฟ้า บ้านหนองน้ำคำ หมู่ที่ 3	100,000.00	0.00	4,621.00	0.00	95,378.71	0.29
งานไฟฟ้าและประปา	เงินอุดหนุน	เงินอุดหนุนรัฐวิสาหกิจ	57	2. อุดหนุนการไฟฟ้าส่วนภูมิภาคจังหวัดสกลนคร เพื่อขยายเขตไฟฟ้า บ้านตากแดด หมู่ที่ 4	100,000.00	0.00	8,083.00	0.00	91,916.65	0.35
งานไฟฟ้าและประปา	เงินอุดหนุน	เงินอุดหนุนรัฐวิสาหกิจ	58	3. อุดหนุนการไฟฟ้าส่วนภูมิภาคจังหวัดสกลนคร เพื่อขยายเขตไฟฟ้า บ้านเหล่าสามัคคี หมู่ที่ 10	100,000.00	0.00	0.00	0.00	99,942.73	57.27
งานศาสนาวัฒนธรรมท้องถิ่น	เงินอุดหนุน	เงินอุดหนุนองค์กรประชาชน	59	เงินอุดหนุนสภาวัฒนธรรมตำบลบึงทวาย	30,000.00	30,000.00	0.00	0.00	60,000.00	0.00
				รวมทั้งหมด	**14,810,860.00**	**2,392,369.00**	**904,266.00**	**1,346,700.00**	**14,008,042.79**	**1,162,672.21**

ส่วนที่ ๔

สรุปรายงานผลการติดตามและประเมินผลแผนพัฒนาท้องถิ่นตามแนวทางการพิจารณาการติดตามและประเมินยุทธศาสตร์และโครงการเพื่อความสอดคล้องแผนพัฒนาท้องถิ่น (พ.ศ. ๒๕๖๑ – ๒๕๖๕) ประจำปีงบประมาณ พ.ศ. ๒๕๖๕

สรุปผลการติดตามและประเมินผลแผนพัฒนาท้องถิ่น

ตามแนวทางการพิจารณาการติดตามและประเมินผลยุทธศาสตร์
เพื่อความสอดคล้องแผนพัฒนาท้องถิ่น (พ.ศ. ๒๕๖๑ – ๒๕๖๕)
ขององค์การบริหารส่วนตำบลบึงทวาย
ประจำปีงบประมาณ พ.ศ. ๒๕๖๕

โดย
คณะกรรมการติดตามและประเมินผลแผนพัฒนา

แนวทางการพิจารณาการติดตามและประเมินผลยุทธศาสตร์
เพื่อความสอดคล้องแผนพัฒนาท้องถิ่น (พ.ศ. ๒๕๖๑ - ๒๕๖๕)
ขององค์การบริหารส่วนตำบลบึงทวาย ประจำปีงบประมาณ พ.ศ. ๒๕๖๕

๑. ผลการพิจารณาการติดตามและประเมินผลยุทธศาสตร์เพื่อความสอดคล้องแผนพัฒนาท้องถิ่น

๑.๑ สรุปคะแนนประเมินผลยุทธศาสตร์

ผลการให้คะแนนยุทธศาสตร์ขององค์การบริหารส่วนตำบลบึงทวาย

ลำดับที่	ประเด็นการพิจารณา	คะแนนเต็ม	คะแนนที่ได้	ร้อยละของคะแนนเต็ม
๑	ข้อมูลสภาพทั่วไปและข้อมูลพื้นฐานขององค์การบริหารส่วนตำบลบึงทวาย	๒๐	๑๙.๐๐	๑๙
๒	การวิเคราะห์สภาวการณ์และศักยภาพ	๒๐	๑๕.๕๖	๑๕.๕๖
๓	ยุทธศาสตร์ ประกอบด้วย	๖๐	๕๒.๒๒	๕๒.๒๒
	๓.๑ ยุทธศาสตร์ขององค์กรปกครองส่วนท้องถิ่น	(๑๐)	๘.๕๖	๘.๕๖
	๓.๒ ยุทธศาสตร์ขององค์การบริหารส่วนตำบลบึงทวายในเขตจังหวัด	(๑๐)	๘.๒๒	๘.๒๒
	๓.๓ ยุทธศาสตร์จังหวัด	(๑๐)	๘.๖๗	๘.๖๗
	๓.๔ วิสัยทัศน์	(๕)	๔.๕๖	๔.๕๖
	๓.๕ กลยุทธ์	(๕)	๔.๕๖	๔.๕๖
	๓.๖ เป้าประสงค์ของแต่ละประเด็นกลยุทธ์	(๕)	๔.๗๘	๔.๗๘
	๓.๗ จุดยืนทางยุทธศาสตร์	(๕)	๔.๒๒	๔.๒๒
	๓.๘ แผนงาน	(๕)	๔.๓๓	๔.๓๓
	๓.๙ ความเชื่อมโยงของยุทธศาสตร์ในภาพรวม	(๕)	๔.๓๓	๔.๓๓
	รวม	๑๐๐	๘๖.๗๘	๘๖.๗๘

* เกณฑ์ที่ควรได้เพื่อให้เกิดความสอดคล้องและขับเคลื่อนการพัฒนาท้องถิ่นขององค์กรปกครองส่วนท้องถิ่นไม่ควรน้อยกว่าร้อยละ ๘๐ (๘๐ คะแนน)

แนวทางเบื้องต้นในการให้คะแนนแนวทางการพิจารณาติดตามและประเมินผลยุทธศาสตร์
เพื่อความสอดคล้องแผนพัฒนาท้องถิ่นขององค์กรปกครองส่วนท้องถิ่น

ประเด็นการพิจารณา	รายละเอียดหลักเกณฑ์	คะแนนเต็ม x ๙ คน	คะแนนที่ได้ ๙ คน	คิดเป็นร้อยละ (%)
๑.ข้อมูลสภาพทั่วไปและข้อมูลพื้นฐานขององค์กรปกครองส่วนท้องถิ่น	<u>ควรประกอบด้วยข้อมูลดังนี้</u> (๑)ข้อมูลเกี่ยวกับด้านกายภาพ เช่น ที่ตั้งของหมู่บ้าน/ชุมชน ตำบล ลักษณะภูมิประเทศ ลักษณะภูมิอากาศ ลักษณะของดิน ลักษณะของแหล่งน้ำ ลักษณะของไม้/ป่าไม้ ฯลฯ ด้านการเมือง การปกครอง เช่น เขตการปกครอง การเลือกตั้ง ฯลฯ	๒๐ (๓) ๒๗	๒๖	๙๖.๓๐
	(๒)ข้อมูลเกี่ยวกับด้านการเมือง/การปกครอง เช่น เขตการรปกครอง การเลือกตั้ง ฯลฯ ประชากร เช่น ข้อมูลเกี่ยวกับจำนวนประชากร และช่วงอายุและจำนวนประชากร ฯลฯ	(๒) ๑๘	๑๘	๑๐๐
	(๓)ข้อมูลเกี่ยวกับสภาพทางสังคม เช่น การศึกษา สาธารณสุข อาชญากรรม ยาเสพติด การสังคมสงเคราะห์ ฯลฯ	(๒) ๑๘	๑๗	๙๔.๔๔
	(๔)ข้อมูลเกี่ยวกับระบบบริการพื้นฐาน เช่น การคมนาคมขนส่ง การไฟฟ้า การประปา โทรศัพท์ ฯลฯ	(๒) ๑๘	๑๘	๑๐๐
	(๕)ข้อมูลเกี่ยวกับระบบเศรษฐกิจ เช่น การเกษตร การประมง การปศุสัตว์ การบริการ การท่องเที่ยว อุตสาหกรรม การพาณิชย์/กลุ่มอาชีพ แรงงาน ฯลฯ และเศรษฐกิจพอเพียงท้องถิ่น (ด้านการเกษตรและแหล่งน้ำ)	(๒) ๑๘	๑๗	๙๔.๔๔
	(๖)ข้อมูลเกี่ยวกับศาสนา ประเพณี วัฒนธรรม เช่น การนับถือศาสนา ประเพณีและงานประจำปี ภูมิปัญญาท้องถิ่น ภาษาถิ่น สินค้าพื้นเมืองและของที่ระลึก ฯลฯ และอื่น ๆ	(๒) ๑๘	๑๗	๙๔.๔๔
	(๗)ข้อมูลเกี่ยวกับทรัพยากรธรรมชาติ เช่น น้ำ ป่าไม้ ภูเขา คุณภาพของทรัพยากรธรรมชาติ ฯลฯ	(๒) ๑๘	๑๗	๙๔.๔๔
	(๘)การสำรวจและจัดเก็บข้อมูลเพื่อการจัดทำแผนพัฒนาท้องถิ่นหรือการใช้ข้อมูล จปฐ.	(๒) ๑๘	๑๗	๙๔.๔๔
	(๙)การประชุมประชาคมท้องถิ่น รูปแบบวิธีการและการดำเนินการประชุมประชาคมท้องถิ่นโดยใช้กระบวนการร่วมคิด ร่วมทำ ร่วมตัดสินใจ ร่วมตรวจสอบ ร่วมรับประโยชน์ ร่วมแก้ปัญหา ปรึกษาหารือแลกเปลี่ยนเรียนรู้ เพื่อแก้ปัญหาสำหรับการพัฒนาท้องถิ่นตามอำนาจหน้าที่ขององค์การบริหารส่วนตำบลบึงทวาย	(๓) ๒๗	๒๔	๘๘.๘๙

ประเด็นการพิจารณา	รายละเอียดหลักเกณฑ์	คะแนนเต็ม x ๙ คน	คะแนนที่ได้ ๙ คน	คิดเป็นร้อยละ (%)
๒.การวิเคราะห์สภาวการณ์และศักยภาพ	<u>ควรประกอบด้วยข้อมูลดังนี้</u> (๑)การวิเคราะห์ที่ครอบคลุมความเชื่อมโยง ความสอดคล้องยุทธศาสตร์จังหวัด ยุทธศาสตร์การพัฒนาขององค์การบริหารส่วนตำบลบึงทวายในเขตจังหวัด ยุทธศาสตร์ขององค์การบริหารส่วนตำบลบึงทวาย นโยบายของผู้บริหารท้องถิ่น รวมถึงความเชื่อมโยงแผนยุทธศาสตร์ชาติ ๒๐ ปี แผนพัฒนาเศรษฐกิจและสังคมแห่งชาติ และ Thailand ๔.๐	๒๐ (๕) ๔๕	๓๙	๘๖.๖๗
	(๒)การวิเคราะห์การใช้ผังเมืองรวมหรือผังเมืองเฉพาะและการบังคับใช้ ผลของการบังคับใช้ สภาพการณ์ที่เกิดขึ้นต่อการพัฒนาท้องถิ่น	'(๓) ๒๗	๒๕	๙๒.๕๙
	(๓)การวิเคราะห์ทางสังคม เช่น ด้านแรงงาน การศึกษา สาธารณสุข ความยากจน อาชญากรรม ปัญหายาเสพติด เทคโนโลยี จารีตประเพณี วัฒนธรรม ภูมิปัญญาท้องถิ่น เป็นต้น	'(๓) ๒๗	๒๐	๗๔.๐๗
	(๔)การวิเคราะห์ทางเศรษฐกิจ ข้อมูลด้านรายได้ครัวเรือน การส่งเสริมอาชีพ กลุ่มอาชีพ กลุ่มทางสังคม การพัฒนาอาชีพและกลุ่มต่างๆ สภาพทางเศรษฐกิจและความเป็นอยู่ทั่วไป เป็นต้น	'(๓) ๒๗	๑๘	๖๖.๖๗
	(๕)การวิเคราะห์สิ่งแวดล้อม พื้นที่สีเขียว ธรรมชาติต่าง ๆ ทางภูมิศาสตร์ กระบวนการหรือสิ่งที่เกิดขึ้น การประดิษฐ์ที่มีผลต่อสิ่งแวดล้อมและการพัฒนา	'(๓) ๒๗	๒๐	๗๔.๐๗
	(๖)ผลการวิเคราะห์ศักยภาพเพื่อประเมินสถานภาพการพัฒนาในปัจจุบันและโอกาสการพัฒนาในอนาคตของท้องถิ่น ด้วยเทคนิค SWOT Analysis ที่อาจส่งผลต่อการดำเนินงาน ได้แก่ S-Strength(จุดแข็ง) W-Weakness(จุดอ่อน) O-Opportunity (โอกาส) และ T-Threat (อุปสรรค)	'(๓) ๒๗	๑๘	๖๖.๖๗
๓.ยุทธศาสตร์	<u>ควรประกอบด้วยข้อมูลดังนี้</u> (๑) ยุทธศาสตร์ขององค์การบริหารส่วนตำบลบึงทวายกับสภาพสังคม เศรษฐกิจ สิ่งแวดล้อมของท้องถิ่น ประเด็นปัญหาการพัฒนาและแนวทางการพัฒนาที่สอดคล้องกับยุทธศาสตร์ขององค์การบริหารส่วนตำบลบึงทวาย และเชื่อมโยงหลักประชารัฐแผนยุทธศาสตร์ชาติ ๒๐ ปี แผนพัฒนาเศรษฐกิจและสังคมแห่งชาติ และThailand ๔.๐	๖๐ (๑๐) ๙๐	๗๗	๘๕.๕๖

ประเด็นการพิจารณา	รายละเอียดหลักเกณฑ์	คะแนนเต็ม x ๙ คน	คะแนนที่ได้ ๙ คน	คิดเป็นร้อยละ (%)
๓.ยุทธศาสตร์	(๒)ยุทธศาสตร์ขององค์การบริหารส่วนตำบลบึงทวายในเขตจังหวัด สอดคล้องและเชื่อมโยงกับสภาพสังคม เศรษฐกิจ สิ่งแวดล้อมของท้องถิ่น และยุทธศาสตร์จังหวัด และเชื่อมโยงหลักประชารัฐ แผนยุทธศาสตร์ชาติ ๒๐ ปี แผนพัฒนาเศรษฐกิจและสังคมแห่งชาติ และ Thailand ๔.๐	(๑๐) ๙๐	๗๔	๘๒.๒๒
	(๓)ยุทธศาสตร์จังหวัด สอดคล้องกับแผนพัฒนาเศรษฐกิจและสังคมแห่งชาติ แผนการบริหารราชการแผ่นดิน นโยบาย/ยุทธศาสตร์ คสช. และนโยบายรัฐบาล หลักประชารัฐ แผนยุทธศาสตร์ชาติ ๒๐ ปี และ Thailand ๔.๐	(๑๐) ๙๐	๗๘	๘๖.๖๗
	(๔) วิสัยทัศน์ วิสัยทัศน์ ซึ่งมีลักษณะแสดงสถานภาพที่องค์การบริหารส่วนตำบลบึงทวายต้องการจะเป็นหรือบรรลุถึงอนาคตอย่างชัดเจน สอดคล้องกับโอกาสและศักยภาพที่เป็นลักษณะเฉพาะขององค์การบริหารส่วนตำบลบึงทวาย และสัมพันธ์กับโครงการพัฒนาท้องถิ่น	(๕) ๔๕	๔๑	๙๑.๑๑
	(๕)กลยุทธ์ แสดงให้เห็นช่องทาง วิธีการ ภารกิจหรือสิ่งที่ต้องทำตามอำนาจหน้าที่ขององค์การบริหารส่วนตำบลบึงทวายที่จะนำไปสู่การบรรลุวิสัยทัศน์ หรือแสดงให้เห็นถึงความชัดเจนในสิ่งที่จะดำเนินการให้บรรลุวิสัยทัศน์นั้น	(๕) ๔๕	๔๑	๙๑.๑๑
	<u>ควรประกอบด้วยข้อมูลดังนี้</u> (๖)เป้าประสงค์ของแต่ละประเด็นกลยุทธ์ เป้าประสงค์ของแต่ละประเด็นกลยุทธ์มีความสอดคล้องและสนับสนุนต่อกลยุทธ์ที่จะเกิดขึ้น มุ่งหมายสิ่งหนึ่งสิ่งใดที่ชัดเจน	(๕) ๔๕	๔๓	๙๕.๕๖
	(๗)จุดยืนทางยุทธศาสตร์ (Positioning)ความมุ่งมั่นอันแน่วแน่ในการวางแผนพัฒนาท้องถิ่น เพื่อให้บรรลุวิสัยทัศน์ขององค์การบริหารส่วนตำบลบึงทวาย ซึ่งเกิดจากศักยภาพของพื้นที่จริง ที่จะนำไปสู่ผลสำเร็จทางยุทธศาสตร์	(๕) ๔๕	๓๘	๘๔.๔๔

ประเด็นการพิจารณา	รายละเอียดหลักเกณฑ์	คะแนนเต็ม x ๙ คน	คะแนนที่ได้ ๙ คน	คิดเป็นร้อยละ (%)
๓.ยุทธศาสตร์	(๘) แผนงาน แผนงานหรือจุดมุ่งหมายเพื่อการพัฒนาในอนาคต กำหนดจุดมุ่งหมายในเรื่องใดเรื่องหนึ่งหรือแผนงานที่เกิดจากเป้าประสงค์ตัวชี้วัด ค่าเป้าหมาย กลยุทธ์ จุดยืนทางยุทธศาสตร์และยุทธศาสตร์ขององค์การบริหารส่วนตำบลบึงทวายที่มีความชัดเจน นำไปสู่การจัดทำโครงการพัฒนาท้องถิ่นในแผนพัฒนาท้องถิ่น โดยระบุแผนงานและความเชื่อมโยงดังกล่าว	(๕) ๔๕	๓๙	๘๖.๖๗
	(๙)ความเชื่อมโยงของยุทธศาสตร์ในภาพรวม ความเชื่อมโยงองค์รวมที่นำไปสู่การพัฒนาท้องถิ่นที่เกิดผลผลิต/โครงการจากแผนยุทธศาสตร์ชาติ ๒๐ ปี แผนพัฒนาเศรษฐกิจและสังคมแห่งชาติ ฉบับที่ ๑๒ Thailand๔.๐ แผนพัฒนาภาค/แผนพัฒนากลุ่มจังหวัด/แผนพัฒนาจังหวัด ยุทธศาสตร์การพัฒนาขององค์การบริหารส่วนตำบลบึงทวายในเขตจังหวัดและยุทธศาสตร์ขององค์การบริหารส่วนตำบลบึงทวาย	(๕) ๔๕	๓๙	๘๖.๖๗
รวมคะแนน		๙๐๐	๗๘๑	๘๖.๗๘

สรุปผลการติดตามและประเมินผลแผนพัฒนาท้องถิ่น

ตามแนวทางการพิจารณาการติดตามและประเมินผลโครงการ
เพื่อความสอดคล้องแผนพัฒนาท้องถิ่น (พ.ศ. ๒๕๖๑ – ๒๕๖๕)
ขององค์การบริหารส่วนตำบลบึงทวาย
ประจำปีงบประมาณ พ.ศ. ๒๕๖๕

โดย
คณะกรรมการติดตามและประเมินผลแผนพัฒนา
องค์การบริหารส่วนตำบลบึงทวาย
อำเภอเต่างอย จังหวัดสกลนคร

แนวทางการพิจารณาการติดตามและประเมินผลโครงการ
เพื่อความสอดคล้องแผนพัฒนาท้องถิ่น (พ.ศ. ๒๕๖๑ - ๒๕๖๕)
ขององค์การบริหารส่วนตำบลบึงทวาย ประจำปีงบประมาณ พ.ศ. ๒๕๖๕

๒. ผลการพิจารณาการติดตามและประเมินผลโครงการเพื่อความสอดคล้องแผนพัฒนาท้องถิ่น

๒.๑ สรุปคะแนนประเมินผลโครงการขององค์การบริหารส่วนตำบลบึงทวาย

ลำดับที่	ประเด็นการพิจารณา	คะแนนเต็ม	คะแนนที่ได้	ร้อยละของคะแนนเต็ม
๑	การสรุปสถานการณ์การพัฒนา	๑๐	๘.๘๙	๘.๘๙
๒	การประเมินผลการนำแผนพัฒนาท้องถิ่นไปปฏิบัติในเชิงปริมาณ	๑๐	๘.๕๖	๘.๕๖
๓	การประเมินผลการนำแผนพัฒนาท้องถิ่นไปปฏิบัติในเชิงคุณภาพ	๑๐	๘.๘๙	๘.๘๙
๔	แผนงานและยุทธศาสตร์การพัฒนา	๑๐	๘.๖๗	๘.๖๗
๕	โครงการพัฒนา ประกอบด้วย	๖๐	๕๑.๒๒	๕๑.๒๒
	๕.๑ ความชัดเจนของชื่อโครงการ	๕	๔.๖๗	๔.๖๗
	๕.๒ กำหนดวัตถุประสงค์สอดคล้องกับโครงการ	๕	๔.๕๖	๔.๕๖
	๕.๓ เป้าหมาย (ผลผลิตของโครงการ) มีความชัดเจนนำไปสู่การตั้งงบประมาณได้ถูกต้อง	๕	๔.๕๖	๔.๕๖
	๕.๔ โครงการมีความสอดคล้องกับแผนยุทธศาสตร์ชาติ ๒๐ ปี	๕	๔.๐๐	๔.๐๐
	๕.๕ เป้าหมาย (ผลผลิตของโครงการ) มีความสอดคล้องกับแผนพัฒนาเศรษฐกิจและสังคมแห่งชาติ	๕	๔.๔๔	๔.๔๔
	๕.๖ โครงการมีความสอดคล้องกับ Thailand ๔.๐	๕	๔.๐๐	๔.๐๐
	๕.๗ โครงการสอดคล้องกับยุทธศาสตร์จังหวัด	๕	๔.๐๐	๔.๐๐
	๕.๘ โครงการแก้ไขปัญหาความยากจนหรือการเสริมสร้างให้ประเทศชาติมั่นคง มั่งคั่ง ยั่งยืนภายใต้หลักประชารัฐ	๕	๔.๒๒	๔.๒๒
	๕.๙ งบประมาณ มีความสอดคล้องกับเป้าหมาย (ผลผลิตของโครงการ)	๕	๔.๐๐	๔.๐๐
	๕.๑๐ มีการประมาณการราคาถูกต้องตามหลักวิธีการงบประมาณ	๕	๔.๕๖	๔.๕๖
	๕.๑๑ มีการกำหนดตัวชี้วัด (KPI) และสอดคล้องกับวัตถุประสงค์และผลที่คาดว่าจะได้รับ	๕	๔.๓๓	๔.๓๓
	๕.๑๒ ผลที่คาดว่าจะได้รับ สอดคล้องกับวัตถุประสงค์	๕	๓.๘๙	๓.๘๙
	รวม	**๑๐๐**	**๘๖.๒๒**	**๘๖.๒๒**

* เกณฑ์ที่ควรได้เพื่อให้เกิดความสอดคล้องและขับเคลื่อนการพัฒนาท้องถิ่นขององค์กรปกครองส่วนท้องถิ่นไม่ควรน้อยกว่าร้อยละ ๘๐ (๘๐ คะแนน)

แนวทางเบื้องต้นในการให้คะแนนแนวทางการพิจารณาการติดตามและประเมินผลโครงการ
เพื่อความสอดคล้องแผนพัฒนาท้องถิ่นขององค์ปกครองส่วนท้องถิ่น

ประเด็นการพิจารณา	รายละเอียดหลักเกณฑ์	คะแนนเต็ม x ๙ คน	คะแนนที่ได้ ๙ คน	คิดเป็นร้อยละ (%)
๑.การสรุปสถานการณ์การพัฒนา	เป็นการวิเคราะห์กรอบการจัดทำยุทธศาสตร์ขององค์การบริหารส่วนตำบลบึงทวาย (ใช้การวิเคราะห์ SWOT Analysis/Demand (Demand Analysis) /Global Demand และTrend ปัจจัยและสถานการณ์การเปลี่ยนแปลงที่มีผลต่อการพัฒนา อย่างน้อยต้องประกอบด้วยการวิเคราะห์ศักยภาพด้านเศรษฐกิจ ด้านสังคม ด้านทรัพยากรธรรมชาติและสิ่งแวดล้อม)	(๑๐) ๙๐	๘๐	๘๘.๘๙
๒.การประเมินผลการนำแผนพัฒนาท้องถิ่นไปปฏิบัติในเชิงปริมาณ	(๑)การควบคุมที่มีการใช้ตัวเลขต่าง ๆ เพื่อนำมาใช้วัดผลในเชิงปริมาณ เช่น การวัดจำนวนโครงการ กิจกรรม งานต่าง ๆ ก็คือผลผลิตนั่นเองว่าเป็นไปตามที่ตั้งเป้าหมายเอาไว้หรือไม่จำนวนที่ดำเนินการจริงตามที่ได้กำหนดไว้เท่าไหร่ จำนวนที่ไม่สามารถดำเนินการได้มีจำนวนเท่าไหร่ สามารถอธิบายได้ตามหลักประสิทธิภาพ (Efficiency) ของการพัฒนาท้องถิ่นตามอำนาจหน้าที่ที่ได้กำหนดไว้ (๒)วิเคราะห์ผลกระทบ/สิ่งที่กระทบ (Impact) โครงการที่ดำเนินการในเชิงปริมาณ (Quantitative)	(๑๐) ๙๐	๗๗	๘๕.๕๖
๓.การประเมินผลการนำแผนพัฒนาท้องถิ่นไปปฏิบัติในเชิงคุณภาพ	(๑)การประเมินประสิทธิผลของแผนพัฒนาในเชิงคุณภาพคือการนำเอาเทคนิคต่าง ๆ มาใช้เพื่อวัดว่าภารกิจ โครงการ กิจกรรม งานต่าง ๆ ที่ดำเนินการในพื้นที่นั้น ๆ ตรงต่อความต้องการของประชาชนหรือไม่และเป็นไปตามอำนาจหน้าที่หรือไม่ ประชาชนพึงพอใจหรือไม่ สิ่งของ วัสดุ ครุภัณฑ์ การดำเนินการต่าง ๆ มีสภาพหรือลักษณะถูกต้อง คงทน ถาวร สามารถใช้การได้ตามวัตถุประสงค์หรือไม่ ซึ่งเป็นไปตามหลักประสิทธิผล (Effectiveness) ผลการปฏิบัติราชการที่บรรลุวัตถุประสงค์และเป้าหมายของแผนการปฏิบัติราชการตามที่ได้รับงบประมาณมาดำเนินการ	(๑๐) ๙๐	๘๐	๘๘.๘๙

แนวทางเบื้องต้นในการให้คะแนนแนวทางการพิจารณาการติดตามและประเมินผลโครงการ
เพื่อความสอดคล้องแผนพัฒนาท้องถิ่นขององค์ปกครองส่วนท้องถิ่น

ประเด็นการพิจารณา	รายละเอียดหลักเกณฑ์	คะแนนเต็ม x ๙ คน	คะแนนที่ได้ ๙ คน	คิดเป็นร้อยละ (%)
	รวมถึงสามารถเทียบเคียงกับส่วนราชการหรือหน่วยงาน (๒)วิเคราะห์ผลกระทบ/สิ่งที่กระทบ (Impact) โครงการที่ดำเนินการในเชิงคุณภาพ (Qualitative)			
๔.แผนงานและยุทธศาสตร์การพัฒนา	(๑)วิเคราะห์แผนงาน งาน ที่เกิดจากด้านต่าง ๆ มีความสอดคล้องกับยุทธศาสตร์ขององค์การบริหารส่วนตำบลบึงทวายในมิติต่าง ๆ จนนำไปสู่การจัดทำโครงการพัฒนาท้องถิ่นโดยใช้ SWOT Analysis/ Demand (Demand Analysis) / lobal Demand/ Trend หรือหลักการบูรณาการ(Integration) กับองค์การบริหารส่วนตำบลบึงทวายที่มีพื้นที่ติดต่อกัน (๒)วิเคราะห์แผนงาน งาน ที่เกิดจากด้านต่าง ๆ ที่สอดคล้องกับการแก้ไขปัญหาความยากจน หลักประชารัฐ	(๑๐) ๙๐	๗๘	๘๖.๖๗
๕.โครงการพัฒนา ๕.๑ความชัดเจนของชื่อโครงการ	<u>ควรประกอบด้วยข้อมูลดังนี้</u> เป็นโครงการที่มีวัตถุประสงค์สนองต่อแผนยุทธศาสตร์การพัฒนาขององค์การบริหารส่วนตำบลบึงทวาย และดำเนินการเพื่อให้การพัฒนาบรรลุตามวิสัยทัศน์ขององค์การบริหารส่วนตำบลบึงทวายที่กำหนดไว้ ชื่อโครงการมีความชัดเจน มุ่งไปเรื่องใดเรื่องหนึ่ง อ่านแล้วเข้าใจได้ว่าจะพัฒนาอะไรในอนาคต	๖๐ (๕) ๔๕	๔๒	๙๓.๓๓
๕.๒กำหนดวัตถุประสงค์สอดคล้องกับโครงการ	มีวัตถุประสงค์ชัดเจน (clear objective) โครงการต้องกำหนดวัตถุประสงค์สอดคล้องกับความเป็นมาของโครงการ สอดคล้องกับหลักการและเหตุผล วิธีการดำเนินงานต้องสอดคล้องกับวัตถุประสงค์ มีความเป็นไปได้ชัดเจน มีลักษณะเฉพาะเจาะจง	(๕) ๔๕	๔๑	๙๑.๑๑
๕.๓เป้าหมาย (ผลผลิตของโครงการ) มีความชัดเจนนำไปสู่การตั้ง	สภาพที่อยากให้เกิดขึ้นในอนาคตเป็นทิศทางที่ต้องไปให้ถึงเป้าหมายต้องชัดเจน สามารถระบุจำนวนเท่าไร กลุ่มเป้าหมายคืออะไร มีผลผลิตอย่างไร กลุ่มเป้าหมาย	(๕) ๔๕	๔๑	๙๑.๑๑

แนวทางเบื้องต้นในการให้คะแนนแนวทางการพิจารณาการติดตามและประเมินผลโครงการ
เพื่อความสอดคล้องแผนพัฒนาท้องถิ่นขององค์ปกครองส่วนท้องถิ่น

ประเด็นการพิจารณา	รายละเอียดหลักเกณฑ์	คะแนนเต็ม x ๙ คน	คะแนนที่ได้ ๙ คน	คิดเป็นร้อยละ (%)
งบประมาณได้ถูกต้อง **๕.โครงการพัฒนา (ต่อ)**	พื้นที่ดำเนินงาน และระยะเวลาดำเนินงานอธิบายให้ชัดเจนว่าโครงการนี้จะทำที่ไหน เริ่มต้นในช่วงเวลาใดและจบลงเมื่อไร ใครคือกลุ่มเป้าหมายของโครงการ หากกลุ่มเป้าหมายมีหลายกลุ่ม ให้บอกชัดลงไปว่าใครคือกลุ่มเป้าหมายหลัก ใครคือกลุ่มเป้าหมายรอง			
๕.๔โครงการมีความสอดคล้องกับแผนยุทธศาสตร์ชาติ ๒๐ ปี	โครงการสอดคล้องกับ (๑) ความมั่นคง (๒)การสร้างความสามารถในการแข่งขัน (๓) การพัฒนาและเสริมสร้างศักยภาพคน (๔) การสร้างโอกาสความเสมอภาคและเท่าเทียมกันทางสังคม (๕) การสร้างการเติบโตบนคุณภาพชีวิตที่เป็นมิตรต่อสิ่งแวดล้อม (๖) การปรับสมดุลและพัฒนาระบบการบริหารจัดการภาครัฐ เพื่อให้เกิดความมั่นคง มั่งคั่ง ยั่งยืน	(๕) ๔๕	๓๖	๘๐.๐๐
๕.๕เป้าหมาย (ผลผลิตของโครงการ) มีความสอดคล้องกับแผนพัฒนาเศรษฐกิจและสังคมแห่งชาติ	โครงการมีความสอดคล้องกับแผนพัฒนาเศรษฐกิจและสังคมแห่งชาติ ฉบับที่ ๑๒ โดย (๑) ยึดหลักปรัชญาของเศรษฐกิจพอเพียง (๒) ยึดคนเป็นศูนย์กลางการพัฒนา (๓) ยึดวิสัยทัศน์ภายใต้ยุทธศาสตร์ชาติ ๒๐ ปี (๔) ยึดเป้าหมายอนาคตประเทศไทย ๒๕๗๙ (๕) ยึดหลักการนำไปสู่การปฏิบัติให้เกิดผลสัมฤทธิ์อย่างจริงจังใน ๕ ปีที่ต่อยอดไปสู่ผลสัมฤทธิ์ที่เป็นเป้าหมายระยะยาว ภายใต้แนวทางการพัฒนา (๑) การยกระดับศักยภาพการแข่งขันและการหลุดพ้นกับดักรายได้ปานกลางสู่รายได้สูง (๒) การพัฒนาศักยภาพคนตามช่วงวัยและการปฏิรูประบบเพื่อสร้างสังคมสูงวัยอย่างมีคุณภาพ (๓) การลดความเหลื่อมล้ำทางสังคม (๔) การรองรับการเชื่อมโยงภูมิภาคและความเป็นเมือง (๕) การสร้างความเจริญเติบโตทางเศรษฐกิจและสังคมอย่างเป็นมิตรกับสิ่งแวดล้อม (๖) การบริหารราชการแผ่นดินที่มีประสิทธิภาพ	(๕) ๔๕	๔๐	๘๘.๘๙

แนวทางเบื้องต้นในการให้คะแนนแนวทางการพิจารณาการติดตามและประเมินผลโครงการ
เพื่อความสอดคล้องแผนพัฒนาท้องถิ่นขององค์ปกครองส่วนท้องถิ่น

ประเด็นการพิจารณา	รายละเอียดหลักเกณฑ์	คะแนนเต็ม x ๙ คน	คะแนนที่ได้ ๙ คน	คิดเป็นร้อยละ (%)
๕.๖โครงการมีความสอดคล้องกับ Thailand ๔.๐	โครงการมีลักษณะหรือสอดคล้องกับการปรับเปลี่ยนโครงสร้างเศรษฐกิจ ไปสู่ Value-Based Economy หรือเศรษฐกิจที่ขับเคลื่อนด้วยนวัตกรรม ทำน้อย ได้มาก เช่น (๑) เปลี่ยนจากการผลิตสินค้า โภคภัณฑ์ ไปสู่สินค้า	(๕) ๔๕	๓๖	๘๐.๐๐
๕.โครงการพัฒนา (ต่อ)	เชิงนวัตกรรม (๒) เปลี่ยนจากการขับเคลื่อนประเทศด้วยภาคอุตสาหกรรม ไปสู่การขับเคลื่อนด้วยเทคโนโลยี ความคิดสร้างสรรค์ และนวัตกรรม (๓) เปลี่ยนจากการเน้นภาคการผลิตสินค้า ไปสู่การเน้นภาคบริการมากขึ้น รวมถึงโครงการที่เติมเต็มด้วยวิทยาการ ความคิดสร้างสรรค์ นวัตกรรม วิทยาศาสตร์ เทคโนโลยี และการวิจัยและพัฒนา แล้วต่อยอดความได้เปรียบเชิงเปรียบเทียบ เช่น ด้านเกษตร เทคโนโลยีชีวภาพ สาธารณสุข วัฒนธรรม ฯลฯ			
๕.๗ โครงการสอดคล้องกับยุทธศาสตร์จังหวัด	โครงการพัฒนาท้องถิ่นมีความสอดคล้องกับห้วงระยะเวลาของแผนพัฒนาจังหวัดที่ได้กำหนดขึ้น เพื่อขับเคลื่อนการพัฒนาท้องถิ่นเสมือนหนึ่งการขับเคลื่อนการพัฒนาจังหวัด ซึ่งไม่สามารถแยกส่วนใดส่วนหนึ่งออกจากกันได้ นอกจากนี้โครงการพัฒนาท้องถิ่นต้องเป็นโครงการเชื่อมต่อหรือเดินทางไปด้วยกันกับยุทธศาสตร์จังหวัดที่ได้กำหนดขึ้นที่เป็นปัจจุบัน	(๕) ๔๕	๓๖	๘๐.๐๐
๕.๘โครงการแก้ไขปัญหาความยากจนหรือการเสริมสร้างให้ประเทศชาติมั่นคง มั่งคั่ง ยั่งยืน ภายใต้หลักประชารัฐ	เป็นโครงการที่ดำเนินการภายใต้พื้นฐานความพอเพียง ที่ประชาชนดำเนินการเองหรือร่วมดำเนินการ เป็นโครงการต่อยอดและขยายได้ เป็นโครงการที่ประชาชนต้องการเพื่อให้เกิดความยั่งยืน ซึ่งมีลักษณะที่จะให้ท้องถิ่นมีความมั่นคง มั่งคั่ง ยั่งยืน เป็นท้องถิ่นที่พัฒนาแล้ว ด้วยการพัฒนาตามปรัชญาเศรษฐกิจพอเพียง และเศรษฐกิจพอเพียงท้องถิ่น (ด้านการเกษตรและแหล่งน้ำ) (LSEP)	(๕) ๔๕	๓๘	๘๔.๔๔

แนวทางเบื้องต้นในการให้คะแนนแนวทางการพิจารณาการติดตามและประเมินผลโครงการ
เพื่อความสอดคล้องแผนพัฒนาท้องถิ่นขององค์ปกครองส่วนท้องถิ่น

ประเด็นการพิจารณา	รายละเอียดหลักเกณฑ์	คะแนนเต็ม x ๙ คน	คะแนนที่ได้ ๙ คน	คิดเป็นร้อยละ (%)
๕.๙ งบประมาณมีความสอดคล้องกับเป้าหมาย (ผลผลิตของโครงการ)	งบประมาณโครงการพัฒนาจะต้องคำนึงถึงหลักสำคัญ ๕ ประการในการจัดทำโครงการได้แก่ (๑) ความประหยัด (Economy) (๒) ความมีประสิทธิภาพ(Efficiency) (๓) ความมีประสิทธิผล (Effectiveness) (๔) ความยุติธรรม (Equity) (๕) ความโปร่งใส (Transparency)	(๕) ๔๕	๓๖	๘๐.๐๐
๕.โครงการพัฒนา (ต่อ) ๕.๑๐ มีการประมาณการราคาถูกต้องตามหลักวิธีการงบประมาณ	การประมาณการราคาเพื่อการพัฒนาต้องให้สอดคล้องกับโครงการถูกต้องตามหลักวิชาการทางช่าง หลักของราคากลาง ราคากลางท้องถิ่น มีความโปร่งใสในการกำหนดราคาและตรวจสอบได้ในเชิงประจักษ์	(๕) ๔๕	๔๑	๙๑.๑๑
๕.๑๑ มีการกำหนดตัวชี้วัด (KPI) และสอดคล้องกับวัตถุประสงค์และผลที่คาดว่าจะได้รับ	มีการกำหนดดัชนีชี้วัดผลงาน (Key Performance Indicator : KPI) ที่สามารถวัดได้ (measurable) ใช้บอกประสิทธิผล (effectiveness) ใช้บอกประสิทธิภาพ(efficiency) ได้ เช่น การกำหนดความพึงพอใจ การกำหนดร้อยละ การกำหนดอันเกิดจากผลของวัตถุประสงค์ที่เกิดที่สิ่งที่ได้รับ (การคาดการณ์คาดว่าจะได้รับ)	(๕) ๔๕	๓๙	๘๖.๖๗
๕.๑๒ ผลที่คาดว่าจะได้รับ สอดคล้องกับวัตถุประสงค์	ผลที่ได้รับเป็นสิ่งที่เกิดขึ้นได้จริงจากการดำเนินการตามโครงการพัฒนา ซึ่งสอดคล้องกับวัตถุประสงค์ที่ตั้งไว้ การได้ผลหรือผลที่เกิดขึ้นจะต้องเท่ากับวัตถุประสงค์หรือมากกว่าวัตถุประสงค์ ซึ่งการเขียนวัตถุประสงค์ควรคำนึงถึง (๑) มีความเป็นไปได้และมีความเฉพาะเจาะจง ในการดำเนินงานตามโครงการ (๒) วัดและประเมินผลระดับของความสำเร็จได้ (๓) ระบุสิ่งที่ต้องการดำเนินงานอย่างชัดเจนและเฉพาะเจาะจงมากที่สุดและสามารถปฏิบัติได้ (๔) เป็นเหตุเป็นผล สอดคล้องกับความเป็นจริง (๕) ส่งผลต่อการบ่งบอกเวลาได้	(๕) ๔๕	๓๕	๗๗.๗๘
	รวมคะแนน	๙๐๐	๗๗๖	๘๖.๒๒

ส่วนที่ ๕

ผลการประเมินความพึงพอใจ

ผลการประเมินความพึงพอใจ
ของประชาชนที่มีต่อผลการดำเนินงาน (โครงการ/กิจกรรม) ในการพัฒนาและส่งเสริมการบริหารกิจการบ้านเมืองที่ดีในภาพรวมตามยุทธศาสตร์การพัฒนาและประเด็นการพัฒนา ขององค์การบริหารส่วนตำบลบึงทวาย ปีงบประมาณ พ.ศ. ๒๕๖๕

โดย

องค์การบริหารส่วนตำบลบึงทวาย

อำเภอเต่างอย จังหวัดสกลนคร

<u>การประเมินความพึงพอใจ</u>

องค์การบริหารส่วนตำบลบึงทวาย ได้ใช้แบบประเมินความพึงพอใจของประชาชนที่มีต่อผลการดำเนินงาน (โครงการ/กิจกรรม) ในการพัฒนาและส่งเสริมการบริหารกิจการบ้านเมืองที่ดี ในภาพรวมตามยุทธศาสตร์การพัฒนาและประเด็นการพัฒนา ขององค์การบริหารส่วนตำบลบึงทวาย รวมทั้งการเปลี่ยนแปลงของชุมชนตามตัวชี้วัดที่กำหนดไว้เป็นเครื่องมือในการประเมินความพึงพอใจของประชาชนที่มีต่อการดำเนินงานขององค์การบริหารส่วนตำบลบึงทวาย ปีงบประมาณ พ.ศ. ๒๕๖๕ ซึ่งการประเมินความพึงพอใจนั้นเป็นการประเมินในภาพรวมทั้งปีงบประมาณ มีรายละเอียด ดังนี้

ยุทธศาสตร์การพัฒนา มีทั้งหมด ๕ ด้าน

๑. ด้านการประกอบอาชีพ ตามแนวทางหลักปรัชญาเศรษฐกิจพอเพียง
๒. ด้านการเตรียมความพร้อมของตำบลเข้าสู่ประชาคมอาเซียน
๓. ด้านพัฒนาสังคม สุขภาพอนามัย และการศึกษา ศาสนา วัฒนธรรม ประเพณี
๔. ด้านการบริหารจัดการน้ำ/โครงสร้างพื้นฐาน ทรัพยากรธรรมชาติและสิ่งแวดล้อม
๕. ด้านการพัฒนาองค์กรและการบริหารจัดการบ้านเมืองที่ดี

ประเด็นการพัฒนา มีทั้งหมด ๙ ประเด็น

๑. มีการเปิดโอกาสให้ประชาชนมีส่วนร่วมในโครงการ/กิจกรรม
๒. มีการประชาสัมพันธ์ให้ประชาชนรับรู้ข้อมูลของโครงการ/กิจกรรม
๓. มีการเปิดโอกาสให้ประชาชนแสดงความคิดเห็นในโครงการ/กิจกรรม
๔. มีการรายงานผลการดำเนินงานของโครงการ/กิจกรรมต่อสาธารณะ
๕. มีความโปร่งใสในการดำเนินโครงการ/กิจกรรม
๖. มีการดำเนินงานเป็นไปตามระยะเวลาที่กำหนด
๗. ผลการดำเนินโครงการ/กิจกรรมนำไปสู่การแก้ไขปัญหา
๘. มีการแก้ไขปัญหาและการตอบสนองความต้องการของประชาชน
๙. ประโยชน์ที่ประชาชนได้รับจากการดำเนินโครงการ/กิจกรรม

๑. วิธีการประเมิน

๑.๑ กำหนดรูปแบบในการประเมิน (โดยคณะกรรมการติดตามและประเมินผล)

- กำหนดแบบประเมินความพึงพอใจ

➢ แบบประเมินความพึงพอใจของประชาชนที่มีต่อผลการดำเนินงาน (โครงการ/กิจกรรม) ขององค์การบริหารส่วนตำบลบึงทวาย ในการพัฒนาและส่งเสริมการบริหารกิจการบ้านเมืองที่ดี ในภาพรวมตามยุทธศาสตร์และประเด็นการพัฒนาขององค์การบริหารส่วนตำบลบึงทวาย ปีงบประมาณ พ.ศ. ๒๕๖๕

- สุ่มประเมินประชากรในเขตองค์การบริหารส่วนตำบลบึงทวาย ทั้ง ๑๐ หมู่บ้านๆ ละ ๑๐ คนๆ ละ ๑ ชุด รวมเป็น ๑๐๐ คน

๑.๒ กำหนดระยะเวลาในการประเมิน

- ประเมินหลังสิ้นปีงบประมาณ สำรวจในช่วงเดือนตุลาคม พ.ศ. ๒๕๖๕

๑.๓ ดำเนินการประเมิน

- ลงพื้นที่และทำการสุ่มประเมินประชากร

ชื่อชุมชน	จำนวนประชากรเป้าหมาย ที่ทำแบบประเมิน
หมู่ที่ ๑ บ้านบึงทวาย	๑๐
หมู่ที่ ๒ บ้านบึงน้อย	๑๐
หมู่ที่ ๓ บ้านหนองน้ำคำ	๑๐
หมู่ที่ ๔ บ้านตากแดด	๑๐
หมู่ที่ ๕ บ้านหนองบัว	๑๐
หมู่ที่ ๖ บ้านนาเลา	๑๐
หมู่ที่ ๗ บ้านดงหลวง	๑๐
หมู่ที่ ๘ บ้านโนนสะอาด	๑๐
หมู่ที่ ๙ บ้านหนองสลาม	๑๐
หมู่ที่ ๑๐ บ้านเหล่าสามัคคี	๑๐
รวมประชากรเป้าหมาย	**๑๐๐ คน**

๑.๔ เก็บรวบรวมแบบประเมินและข้อมูลที่ได้จากการแบบประเมิน

- เก็บรวบรวมแบบประเมินทั้งหมด ๑๐๐ ชุด
- บันทึกข้อมูลจากแบบประเมินทั้งหมด ๑๐๐ ชุด

๑.๕ วิเคราะห์ข้อมูลจากแบบประเมิน

๑.๕.๑ วิเคราะห์ข้อมูลทั่วไปของผู้ทำแบบประเมินโดยหาค่าร้อยละ

๑.๕.๒ วิเคราะห์ความพึงพอใจผลการดำเนินงานฯ ตามยุทธศาสตร์การพัฒนาและประเด็นการประเมินขององค์การบริหารส่วนตำบลบึงทวาย โดยการหาค่าความพึงพอใจ ดังนี้

๑) ตามยุทธศาสตร์การพัฒนา (ภาพรวมทั้งหมด)

- คะแนนความพึงพอใจเต็มทั้งหมดในแต่ละยุทธศาสตร์ ๙,๐๐๐ คะแนน (๙ x ๑๐ x ๑๐๐)

๑.๑) ระดับคะแนน ๐ – ๓,๐๐๐ คะแนน ระดับ ไม่พอใจ

๑.๒) ระดับคะแนน ๓,๐๐๑ – ๖,๐๐๐ คะแนน ระดับ พอใจ

๑.๓) ระดับคะแนน ๖,๐๐๑ – ๙,๐๐๐ คะแนน ระดับ พอใจมาก

- การคำนวณหาค่าร้อยละ ดังนี้

$$\text{ร้อยละของความพึงพอใจในแต่ละยุทธศาสตร์} = \frac{\text{คะแนนความพึงพอใจในแต่ละยุทธศาสตร์} \times ๑๐๐}{\text{คะแนนความพึงพอใจเต็มทั้งหมดในแต่ละยุทธศาสตร์ (๙,๐๐๐ คะแนน)}}$$

๒) ตามประเด็นการพัฒนา (ภาพรวมทั้งหมด)

- คะแนนความพึงพอใจเต็มทั้งหมดในแต่ละประเด็นการพัฒนา ๕,๐๐๐ คะแนน (๕ x ๑๐ x ๑๐๐)

๒.๑) ระดับคะแนน	๐ – ๑,๖๖๗	คะแนน ระดับ ไม่พอใจ
๒.๒) ระดับคะแนน	๑,๖๖๘ – ๓,๓๓๒	คะแนน ระดับ พอใจ
๒.๓) ระดับคะแนน	๓,๓๓๓ – ๕,๐๐๐	คะแนน ระดับ พอใจมาก

- การคำนวณหาค่าร้อยละ ดังนี้

$$\text{ร้อยละของความพึงพอใจในแต่ประเด็นการพัฒนา} = \frac{\text{คะแนนความพึงพอใจในแต่ละประเด็นการพัฒนา} \times ๑๐๐}{\text{คะแนนความพึงพอใจเต็มทั้งหมดในแต่ละประเด็นการพัฒนา (๕,๐๐๐ คะแนน)}}$$

๓) ตามประเด็นการพัฒนาในแต่ละยุทธศาสตร์

- คะแนนความพึงพอใจเต็มทั้งหมดในแต่ละประเด็นการพัฒนา ๑,๐๐๐ คะแนน (๑๐ x ๑๐๐)

๓.๑) ระดับคะแนน	๐ – ๓๓๓	คะแนน ระดับ ไม่พอใจ
๓.๒) ระดับคะแนน	๓๓๔ – ๖๗๐	คะแนน ระดับ พอใจ
๓.๓) ระดับคะแนน	๖๗๑ – ๑,๐๐๐	คะแนน ระดับ พอใจมาก

- การคำนวณหาค่าร้อยละ ดังนี้

$$\text{ร้อยละของความพึงพอใจในแต่ละประเด็นฯ} = \frac{\text{คะแนนนความพึงพอใจในแต่ละประเด็นการพัฒนา} \times ๑๐๐}{\text{คะแนนความพึงพอใจเต็มทั้งหมดในแต่ละประเด็นการพัฒนา (๑,๐๐๐ คะแนน)}}$$

๒. ผลการประเมินความพึงพอใจของประชาชนที่มีต่อผลการดำเนินงาน (โครงการ/กิจกรรม) ขององค์การบริหารส่วนตำบลบึงทวาย ในการพัฒนาและส่งเสริมการบริหารกิจการบ้านเมืองที่ดีในภาพรวม ตามยุทธศาสตร์และประเด็นการพัฒนาขององค์การบริหารส่วนตำบลบึงทวาย ดังนี้

ส่วนที่ ๑ ข้อมูลทั่วไป

๑. จำนวนประชากรที่ทำแบบประเมิน จำนวน ๑๐๐ คน

๑.๑ เพศชาย จำนวน ๕๓ คน

๑.๒ เพศหญิง จำนวน ๔๗ คน

๒. อายุ

๒.๑ ต่ำกว่า ๒๕ ปี	จำนวน	๒๒	คน
๒.๒ ระหว่าง ๒๕ - ๔๐ ปี	จำนวน	๒๕	คน
๒.๓ ระหว่าง ๔๑ – ๖๐ ปี	จำนวน	๓๘	คน
๒.๔ มากกว่า ๖๐ ปี	จำนวน	๑๕	คน

๓. การศึกษา

๓.๑ ต่ำกว่าประถม/ประถมศึกษา	จำนวน	๔๒	คน
๓.๒ มัธยม/ปวช./ปวส./เทียบเท่า	จำนวน	๓๖	คน
๓.๓ ปริญญาตรี	จำนวน	๑๗	คน
๓.๔ สูงกว่าปริญญาตรี	จำนวน	๕	คน

๔. อาชีพ

๔.๑ รับราชการ	จำนวน	๑๓	คน
๔.๒ รับจ้าง/เกษตรกร	จำนวน	๑๙	คน
๔.๓ เอกชน/รัฐวิสาหกิจ/ค้าขาย/ธุรกิจส่วนตัว	จำนวน	๕๒	คน
๔.๔ นักเรียน/นักศึกษา	จำนวน	๑๒	คน
๔.๕ อื่นๆ	จำนวน	๔	คน

ส่วนที่ ๒ ผลการประเมินความพึงพอใจฯ

๒.๑ สรุปตามยุทธศาสตร์การพัฒนา (ภาพรวมทั้งหมด)

ยุทธศาสตร์การพัฒนา	คะแนนความพึงพอใจ (เต็ม ๙,๐๐๐ คะแนน)	ระดับความพึงพอใจ
๑. ยุทธศาสตร์ด้านการประกอบอาชีพ ตามแนวทางหลักปรัชญาเศรษฐกิจพอเพียง	๗,๕๐๗	พอใจมาก
๒. ยุทธศาสตร์ด้านการเตรียมความพร้อมของตำบลเข้าสู่ประชาคมอาเซียน	๗,๕๔๙	พอใจมาก
๓. ยุทธศาสตร์ด้านพัฒนาสังคม สุขภาพอนามัย และการศึกษา ศาสนา วัฒนธรรม ประเพณี	๗,๖๕๗	พอใจมาก
๔. ยุทธศาสตร์ด้านการบริหารจัดการน้ำ/โครงสร้างพื้นฐาน ทรัพยากรธรรมชาติและสิ่งแวดล้อม	๗,๕๖๐	พอใจมาก
๕. ยุทธศาสตร์ด้านการพัฒนาองค์กรและการบริหารจัดการบ้านเมืองที่ดี	๗,๕๗๑	พอใจมาก
รวม (เต็ม ๔๕,๐๐๐ คะแนน)	**๓๗,๘๔๔**	**พอใจมาก**

๒.๒ สรุปตามยุทธศาสตร์การพัฒนา (ภาพรวมทั้งหมด)

ยุทธศาสตร์การพัฒนา	ระดับความพึงพอใจ (%)		
	พอใจมาก	พอใจ	ไม่พอใจ
๑. ยุทธศาสตร์ด้านการประกอบอาชีพ ตามแนวทางหลักปรัชญาเศรษฐกิจพอเพียง	๘๓.๔๑	-	-
๒. ยุทธศาสตร์ด้านการเตรียมความพร้อมของตำบลเข้าสู่ประชาคมอาเซียน	๘๓.๘๗	-	-
๓. ยุทธศาสตร์ด้านพัฒนาสังคม สุขภาพอนามัย และการศึกษา ศาสนา วัฒนธรรม ประเพณี	๘๕.๐๗	-	-
๔. ยุทธศาสตร์ด้านการบริหารจัดการน้ำ/โครงสร้างพื้นฐาน ทรัพยากรธรรมชาติและสิ่งแวดล้อม	๘๔.๐๐	-	-
๕. ยุทธศาสตร์ด้านการพัฒนาองค์กรและการบริหารจัดการบ้านเมืองที่ดี	๘๔.๑๒		
ภาพรวม	๘๔.๐๙		

๒.๓ สรุปตามประเด็นการพัฒนา (ภาพรวมทั้งหมด)

ประเด็นการพัฒนา	คะแนนความพึงพอใจ (เต็ม ๕,๐๐๐ คะแนน)	ระดับ ความพึงพอใจ
๑. มีการเปิดโอกาสให้ประชาชนมีส่วนร่วมในโครงการ/กิจกรรม	๔,๑๘๔	พอใจมาก
๒. มีการประชาสัมพันธ์ให้ประชาชนรับรู้ข้อมูลของโครงการ/กิจกรรม	๔,๒๑๑	พอใจมาก
๓. มีการเปิดโอกาสให้ประชาชนแสดงความคิดเห็นในโครงการ/กิจกรรม	๔,๑๘๕	พอใจมาก
๔ มีการรายงานผลการดำเนินงานของโครงการ/กิจกรรมต่อสาธารณะ	๔,๑๑๓	พอใจมาก
๕. มีความโปร่งใสในการดำเนินโครงการ/กิจกรรม	๔,๒๖๙	พอใจมาก
๖. มีการดำเนินงานเป็นไปตามระยะเวลาที่กำหนด	๔,๑๖๕	พอใจมาก
๗. ผลการดำเนินโครงการ/กิจกรรมนำไปสู่การแก้ไขปัญหา	๔,๒๗๙	พอใจมาก
๘. มีการแก้ไขปัญหาและการตอบสนองความต้องการของประชาชน	๔,๒๑๑	พอใจมาก
๙. ประโยชน์ที่ประชาชนได้รับจากการดำเนินโครงการ/กิจกรรม	๔,๒๒๗	พอใจมาก
รวม (เต็ม ๔๕,๐๐๐ คะแนน)	๓๗,๘๔๔	พอใจมาก

๒.๔ สรุปตามประเด็นการพัฒนา (ภาพรวมทั้งหมด)

ประเด็นการพัฒนา	ระดับความพึงพอใจ (%)		
	พอใจมาก	พอใจ	ไม่พอใจ
๑. มีการเปิดโอกาสให้ประชาชนมีส่วนร่วมในโครงการ/กิจกรรม	๘๓.๖๘	-	-
๒. มีการประชาสัมพันธ์ให้ประชาชนรับรู้ข้อมูลของโครงการ/กิจกรรม	๘๔.๒๒	-	-
๓. มีการเปิดโอกาสให้ประชาชนแสดงความคิดเห็นในโครงการ/กิจกรรม	๘๓.๗๐	-	-
๔ มีการรายงานผลการดำเนินงานของโครงการ/กิจกรรมต่อสาธารณะ	๘๒.๒๖	-	-
๕. มีความโปร่งใสในการดำเนินโครงการ/กิจกรรม	๘๕.๓๘	-	-
๖. มีการดำเนินงานเป็นไปตามระยะเวลาที่กำหนด	๘๓.๓๐	-	-
๗. ผลการดำเนินโครงการ/กิจกรรมนำไปสู่การแก้ไขปัญหา	๘๕.๕๘	-	-
๘. มีการแก้ไขปัญหาและการตอบสนองความต้องการของประชาชน	๘๔.๒๒	-	-
๙. ประโยชน์ที่ประชาชนได้รับจากการดำเนินโครงการ/กิจกรรม	๘๔.๕๔	-	-
ภาพรวม	๘๔.๐๙		

๒.๕ สรุปแยกตามยุทธศาสตร์การพัฒนา

<u>ยุทธศาสตร์ที่ ๑</u> ด้านการประกอบอาชีพ ตามแนวทางหลักปรัชญาเศรษฐกิจพอเพียง
ความพึงพอใจของผู้ที่เกี่ยวข้อง

ประเด็นการพัฒนา	คะแนนความพึงพอใจ (เต็ม ๑,๐๐๐ คะแนน)	ระดับความพึงพอใจ
๑. มีการเปิดโอกาสให้ประชาชนมีส่วนร่วมในโครงการ/กิจกรรม	๘๓๗	พอใจมาก
๒. มีการประชาสัมพันธ์ให้ประชาชนรับรู้ข้อมูลของโครงการ/กิจกรรม	๘๓๑	พอใจมาก
๓. มีการเปิดโอกาสให้ประชาชนแสดงความคิดเห็นในโครงการ/กิจกรรม	๘๔๖	พอใจมาก
๔. มีการรายงานผลการดำเนินงานของโครงการ/กิจกรรมต่อสาธารณะ	๘๒๗	พอใจมาก
๕. มีความโปร่งใสในการดำเนินโครงการ/กิจกรรม	๘๑๔	พอใจมาก
๖. มีการดำเนินงานเป็นไปตามระยะเวลาที่กำหนด	๘๒๕	พอใจมาก
๗. ผลการดำเนินโครงการ/กิจกรรมนำไปสู่การแก้ไขปัญหา	๘๕๓	พอใจมาก
๘. มีการแก้ไขปัญหาและการตอบสนองความต้องการของประชาชน	๘๓๘	พอใจมาก
๙. ประโยชน์ที่ประชาชนได้รับจากการดำเนินโครงการ/กิจกรรม	๘๓๖	พอใจมาก
รวม (เต็ม ๙,๐๐๐ คะแนน)	๗,๘๐๗	พอใจมาก

<u>ยุทธศาสตร์ที่ ๒</u> ด้านการเตรียมความพร้อมของตำบลเข้าสู่ประชาคมอาเซียน
ความพึงพอใจของผู้ที่เกี่ยวข้อง

ประเด็นการพัฒนา	คะแนนความพึงพอใจ (เต็ม ๑,๐๐๐ คะแนน)	ระดับความพึงพอใจ
๑. มีการเปิดโอกาสให้ประชาชนมีส่วนร่วมในโครงการ/กิจกรรม	๘๓๗	พอใจมาก
๒. มีการประชาสัมพันธ์ให้ประชาชนรับรู้ข้อมูลของโครงการ/กิจกรรม	๘๕๐	พอใจมาก
๓. มีการเปิดโอกาสให้ประชาชนแสดงความคิดเห็นในโครงการ/กิจกรรม	๘๒๒	พอใจมาก
๔. มีการรายงานผลการดำเนินงานของโครงการ/กิจกรรมต่อสาธารณะ	๘๐๖	พอใจมาก
๕. มีความโปร่งใสในการดำเนินโครงการ/กิจกรรม	๘๗๙	พอใจมาก
๖. มีการดำเนินงานเป็นไปตามระยะเวลาที่กำหนด	๘๓๘	พอใจมาก
๗. ผลการดำเนินโครงการ/กิจกรรมนำไปสู่การแก้ไขปัญหา	๘๖๐	พอใจมาก
๘. มีการแก้ไขปัญหาและการตอบสนองความต้องการของประชาชน	๘๓๕	พอใจมาก
๙. ประโยชน์ที่ประชาชนได้รับจากการดำเนินโครงการ/กิจกรรม	๘๔๔	พอใจมาก
รวม (เต็ม ๙,๐๐๐ คะแนน)	๗,๕๗๑	พอใจมาก

<u>ยุทธศาสตร์ที่ ๓</u> ด้านพัฒนาสังคม สุขภาพอนามัย และการศึกษา ศาสนา วัฒนธรรม ประเพณี ความพึงพอใจของผู้ที่เกี่ยวข้อง

ประเด็นการพัฒนา	คะแนนความพึงพอใจ (เต็ม ๑,๐๐๐ คะแนน)	ระดับความพึงพอใจ
๑. มีการเปิดโอกาสให้ประชาชนมีส่วนร่วมในโครงการ/กิจกรรม	๘๓๔	พอใจมาก
๒. มีการประชาสัมพันธ์ให้ประชาชนรับรู้ข้อมูลของโครงการ/กิจกรรม	๘๔๒	พอใจมาก
๓. มีการเปิดโอกาสให้ประชาชนแสดงความคิดเห็นในโครงการ/กิจกรรม	๘๓๐	พอใจมาก
๔. มีการรายงานผลการดำเนินงานของโครงการ/กิจกรรมต่อสาธารณะ	๘๒๗	พอใจมาก
๕. มีความโปร่งใสในการดำเนินโครงการ/กิจกรรม	๙๔๐	พอใจมาก
๖. มีการดำเนินงานเป็นไปตามระยะเวลาที่กำหนด	๘๓๒	พอใจมาก
๗. ผลการดำเนินโครงการ/กิจกรรมนำไปสู่การแก้ไขปัญหา	๘๕๖	พอใจมาก
๘. มีการแก้ไขปัญหาและการตอบสนองความต้องการของประชาชน	๘๔๙	พอใจมาก
๙. ประโยชน์ที่ประชาชนได้รับจากการดำเนินโครงการ/กิจกรรม	๘๔๗	พอใจมาก
รวม (เต็ม ๙,๐๐๐ คะแนน)	**๗,๖๕๗**	**พอใจมาก**

<u>ยุทธศาสตร์ที่ ๔</u> ด้านการบริหารจัดการน้ำ/โครงสร้างพื้นฐาน ทรัพยากรธรรมชาติและสิ่งแวดล้อม ความพึงพอใจของผู้ที่เกี่ยวข้อง

ประเด็นการพัฒนา	คะแนนความพึงพอใจ (เต็ม ๑,๐๐๐ คะแนน)	ระดับความพึงพอใจ
๑. มีการเปิดโอกาสให้ประชาชนมีส่วนร่วมในโครงการ/กิจกรรม	๘๓๙	พอใจมาก
๒. มีการประชาสัมพันธ์ให้ประชาชนรับรู้ข้อมูลของโครงการ/กิจกรรม	๘๔๔	พอใจมาก
๓. มีการเปิดโอกาสให้ประชาชนแสดงความคิดเห็นในโครงการ/กิจกรรม	๘๔๖	พอใจมาก
๔. มีการรายงานผลการดำเนินงานของโครงการ/กิจกรรมต่อสาธารณะ	๘๒๗	พอใจมาก
๕. มีความโปร่งใสในการดำเนินโครงการ/กิจกรรม	๘๑๘	พอใจมาก
๖. มีการดำเนินงานเป็นไปตามระยะเวลาที่กำหนด	๘๓๕	พอใจมาก
๗. ผลการดำเนินโครงการ/กิจกรรมนำไปสู่การแก้ไขปัญหา	๘๕๖	พอใจมาก
๘. มีการแก้ไขปัญหาและการตอบสนองความต้องการของประชาชน	๘๔๕	พอใจมาก
๙. ประโยชน์ที่ประชาชนได้รับจากการดำเนินโครงการ/กิจกรรม	๘๕๐	พอใจมาก
รวม (เต็ม ๙,๐๐๐ คะแนน)	**๗,๕๖๐**	**พอใจมาก**

<u>ยุทธศาสตร์ที่ ๕</u> ด้านการพัฒนาองค์กรและการบริหารจัดการบ้านเมืองที่ดี
ความพึงพอใจของผู้ที่เกี่ยวข้อง

ประเด็นการพัฒนา	คะแนนความพึงพอใจ (เต็ม ๑,๐๐๐ คะแนน)	ระดับความพึงพอใจ
๑. มีการเปิดโอกาสให้ประชาชนมีส่วนร่วมในโครงการ/กิจกรรม	๘๓๗	พอใจมาก
๒. มีการประชาสัมพันธ์ให้ประชาชนรับรู้ข้อมูลของโครงการ/กิจกรรม	๘๔๔	พอใจมาก
๓. มีการเปิดโอกาสให้ประชาชนแสดงความคิดเห็นในโครงการ/กิจกรรม	๘๔๑	พอใจมาก
๔. มีการรายงานผลการดำเนินงานของโครงการ/กิจกรรมต่อสาธารณะ	๘๒๖	พอใจมาก
๕. มีความโปร่งใสในการดำเนินโครงการ/กิจกรรม	๘๑๘	พอใจมาก
๖. มีการดำเนินงานเป็นไปตามระยะเวลาที่กำหนด	๘๓๕	พอใจมาก
๗. ผลการดำเนินโครงการ/กิจกรรมนำไปสู่การแก้ไขปัญหา	๘๕๔	พอใจมาก
๘. มีการแก้ไขปัญหาและการตอบสนองความต้องการของประชาชน	๘๔๔	พอใจมาก
๙. ประโยชน์ที่ประชาชนได้รับจากการดำเนินโครงการ/กิจกรรม	๘๕๐	พอใจมาก
รวม (เต็ม ๙,๐๐๐ คะแนน)	**๗,๕๔๙**	**พอใจมาก**

<u>๓. สรุปผลการประเมินความพึงพอใจ</u>

การประเมินความพึงพอใจของประชาชนที่มีต่อผลการดำเนินงาน (โครงการ/กิจกรรม/งาน) ขององค์การบริหารส่วนตำบลบึงทวายในการพัฒนาและส่งเสริมการบริหารกิจการบ้านเมืองที่ดีในภาพรวม ตามยุทธศาสตร์และประเด็นการพัฒนาขององค์การบริหารส่วนตำบลบึงทวาย ปีงบประมาณ พ.ศ. ๒๕๖๕ พบว่า

<u>ประชาชนมีความพึงพอใจอยู่ใน</u> ระดับพอใจมาก คิดเป็นร้อยละ ๘๔.๐๙

- **ระดับพอใจมาก (ตามยุทธศาสตร์การพัฒนาภาพรวมทั้งหมด)**
  - พอใจมาก (สูงสุด) ร้อยละ ๘๕.๐๗
    (ยุทธศาสตร์ด้านพัฒนาสังคม สุขภาพอนามัย และการศึกษา ศาสนา วัฒนธรรม ประเพณี)
  - พอใจมาก (ต่ำสุด) ร้อยละ ๘๓.๔๑
    (ยุทธศาสตร์ด้านการประกอบอาชีพ ตามแนวทางหลักปรัชญาเศรษฐกิจพอเพียง)

- **ระดับพอใจมาก (ตามประเด็นการพัฒนาภาพรวมทั้งหมด)**
  - พอใจมาก (สูงสุด) ร้อยละ ๘๕.๕๘
    (ประเด็นผลการดำเนินโครงการ/กิจกรรมนำไปสู่การแก้ไขปัญหา)
  - พอใจมาก (ต่ำสุด) ร้อยละ ๘๒.๒๖
    (ประเด็นมีการรายงานผลการดำเนินงานของโครงการ/กิจกรรมต่อสาธารณะ)

๔. การวิเคราะห์ผลการประเมินความพึงพอใจ

๔.๑ วิเคราะห์ผลการประเมินความพึงพอใจ

ตามที่ อบต. ได้ดำเนินการประเมินความพึงพอใจของประชาชน โดยแบ่งช่วงของผลการประเมินออกเป็น ๓ ระดับ คือ ไม่พอใจ พอใจ พอใจมาก ซึ่งผลการประเมินอยู่ใน**ระดับ พอใจมาก** คิดเป็นร้อยละ ๘๔.๐๙ เทียบกับผลการประเมินของปีงบประมาณ ๒๕๖๔ (๘๑.๒๑) เพิ่มขึ้น ๒.๘๘

๔.๒ วิเคราะห์สาเหตุของผลการประเมินที่ได้

จากการวิเคราะห์ผลการประเมินในข้อ ๔.๑ จะเห็นได้ว่าประชาชนมี**ความพึงพอใจมาก**ต่อการดำเนินงานของ อบต. มากกว่าปีที่ผ่านมาร้อยละ ๒.๘๘ เหตุผลที่ทำให้ผลการประเมินมากกว่าปีที่ผ่านมานั้น เนื่องจากสามารถดำเนินโครงการได้ผลสำเร็จในการบรรลุเป้าหมายตามข้อบัญญัติ งบประมาณรายจ่ายประจำปี พ.ศ. ๒๕๖๕ คิดเป็นร้อยละ = ๔๐.๖๘ (ในแผนบรรจุไว้ ๑๔๕ โครงการ และนำไปตั้งในข้อบัญญัติงบประมาณรายจ่าย ประจำปีงบประมาณ พ.ศ. ๒๕๖๕ จำนวน ๕๙ โครงการ ที่ไม่สามารถดำเนินการได้ - โครงการ

๕. ข้อเสนอแนะ

จากผลการประเมินความพึงพอใจ คณะกรรมการติดตามแผลประเมินผลแผนพัฒนาองค์การบริหารส่วนตำบลบึงทวาย มีข้อเสนอแนะต่อนายกองค์การบริหารส่วนตำบลบึงทวาย ดังนี้

๕.๑ องค์การบริหารส่วนตำบลบึงทวาย ควรจะดำเนินงานโครงการ/กิจกรรม/งานในทุกยุทธศาสตร์ให้บรรลุผลสำเร็จให้ครบทุกโครงการตามที่บรรจุไว้ในแผนพัฒนาท้องถิ่น

๕.๒ หากไม่สามารถดำเนินการเนื่องจากเหตุผลใดก็ควรจะชี้แจงให้ประชาชนทราบและเข้าใจและต้องหาทางแก้ปัญหาให้กับประชาชนได้ เมื่อประชาชนได้เข้าใจและปัญหาได้ถูกแก้ไขแล้วก็จะทำให้ประชาชนมีความพึงพอใจต่อองค์การบริหารส่วนตำบลบึงทวายดีขึ้น

๕.๓ องค์การบริหารส่วนตำบลบึงทวาย สามารถนำผลการประเมินความพึงพอใจนี้ไปปรับปรุงการดำเนินงานให้มีประสิทธิภาพมากขึ้น ซึ่งรายละเอียดตามที่ได้แสดงในผลการประเมินความพึงพอใจข้างต้นแล้ว

****

ส่วนที่ ๖

ภาพการกิจกรรม/โครงการ

ในปีงบประมาณ พ.ศ. ๒๕๖๕

ภาพกิจกรรมในการดำเนินการในปีงบประมาณ พ.ศ. ๒๕๖๕

กิจกรรมวันปลูกต้นไม้ประจำปี

กองสวัสดิการสังคมลงพื้นที่ช่วยราษฎรภายในพื้นที่ตำบลบึงทวาย

จ่ายเบี้ยยังชีพผู้สูงอายุ ผู้พิการ ผู้ป่วยเอดส์

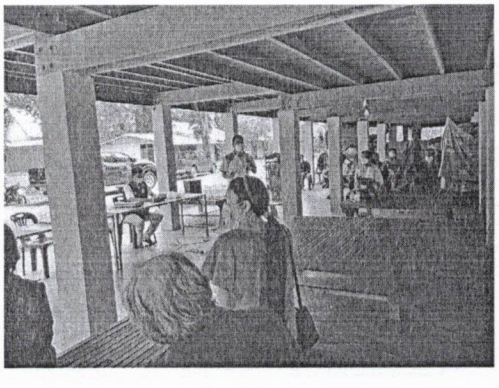

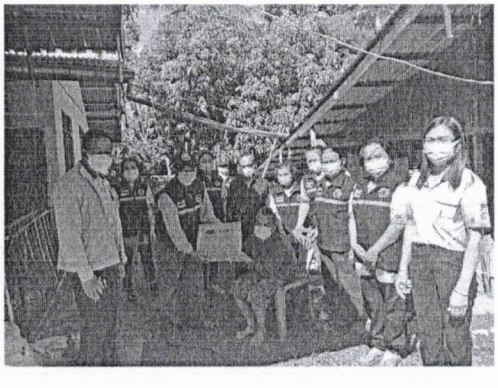

โครงการควบคุมและป้องกันโรคไข้เลือดออก

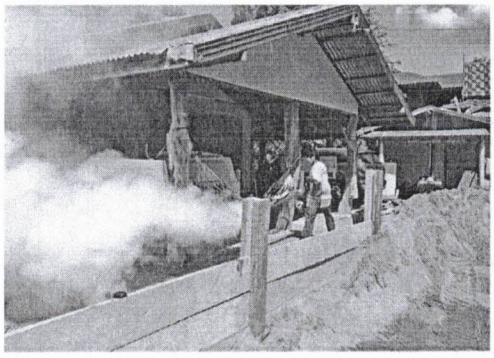

โครงการฝึกอบรมผู้ที่ได้รับมอบหมายให้ทำการฉีดวัคซีนป้องกันโรคพิษสุนัขบ้า

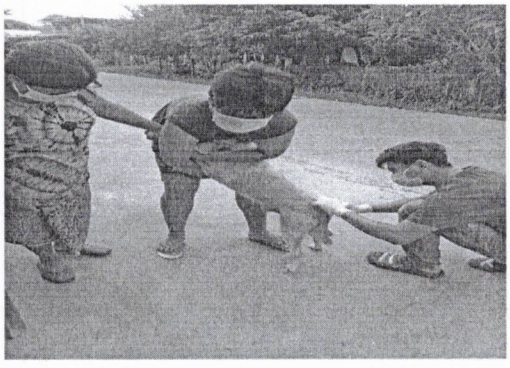

โครงการปรับปรุงซ่อมแซมถนนลูกรังภายในหมู่บ้าน บ้านบึงทวาย หมู่ที่ ๑

ก่อนดำเนินการ

ดำเนินการเสร็จแล้ว

โครงการปรับปรุงซ่อมแซมถนนลูกรังภายในหมู่บ้าน บ้านบึงน้อย หมู่ที่ ๒

ก่อนดำเนินการ

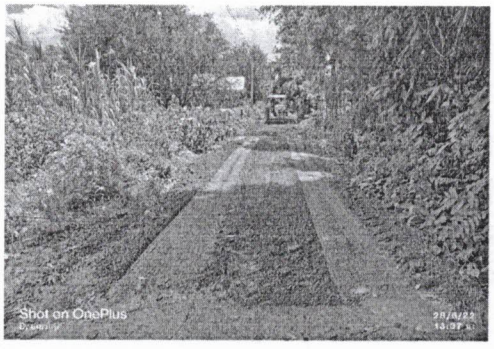

ดำเนินการเสร็จแล้ว

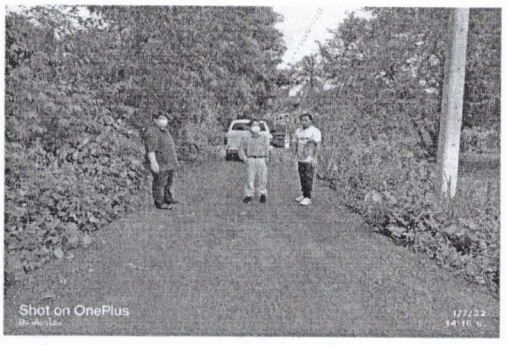

โครงการปรับปรุงซ่อมแซมถนนลูกรังภายในหมู่บ้าน บ้านหนองน้ำคำ หมู่ที่ ๓

ก่อนดำเนินการ

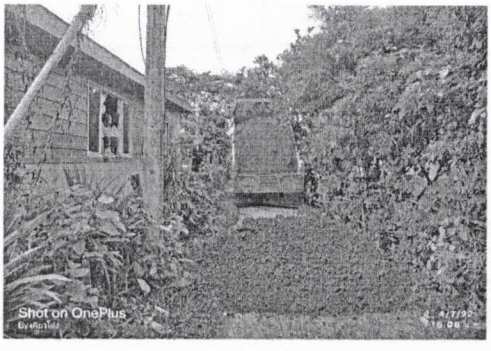

ดำเนินการเสร็จแล้ว

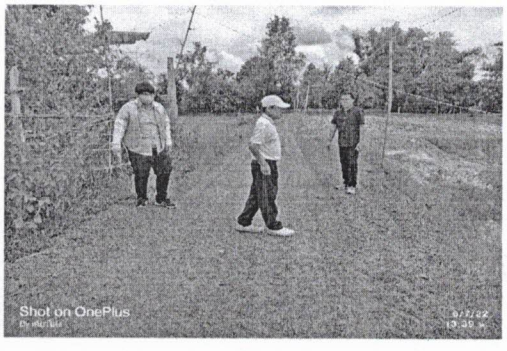

โครงการปรับปรุงซ่อมแซมถนนลูกรังภายในหมู่บ้าน บ้านตากแดด หมู่ที่ ๔

ก่อนดำเนินการ

ดำเนินการเสร็จแล้ว

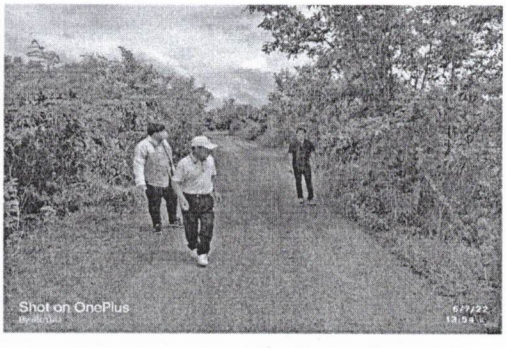

โครงการเพิ่มประสิทธิภาพการจัดเก็บภาษี

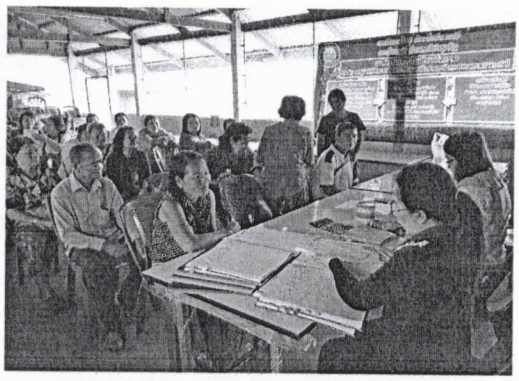

กองสวัสดิการสังคมลงพื้นที่ช่วยราษฎรภายในพื้นที่ตำบลบึงทวาย

โครงการส่งเสริมและพัฒนาคุณภาพชีวิตประชาชนผู้ได้รับผลกระทบจากการแพร่ระบาดของเชื้อไวรัสโคโรนา ๒๐๑๙ (COVID-๑๙) องค์การบริหารส่วนตำบลบึงทวาย ประจำปีงบประมาณ ๒๕๖๕

ภาคผนวก

รายงานยอดงบประมาณคงเหลือ
ปีงบประมาณ พ.ศ. 2565
อบต.บึงทวาย

งาน	หมวดรายจ่าย	ประเภทรายจ่าย	โครงการ	งบประมาณอนุมัติ (บาท)	โอนเพิ่ม (บาท)	โอนลด (บาท)	ผูกพัน (บาท)	เบิกจ่าย (บาท)	งบประมาณคงเหลือ (บาท)
งบกลาง	งบกลาง	เบี้ยยังชีพผู้ป่วยเอดส์	-	138,000.00	0.00	0.00	0.00	108,000.00	30,000.00
งบกลาง	งบกลาง	เงินสมทบกองทุนประกันสังคม	-	120,000.00	0.00	40,094.00	0.00	79,906.00	0.00
งบกลาง	งบกลาง	เงินสมทบกองทุนเงินทดแทน	-	10,000.00	0.00	5,000.00	0.00	5,000.00	0.00
งบกลาง	งบกลาง	เบี้ยยังชีพผู้สูงอายุ	-	6,696,000.00	0.00	0.00	0.00	6,074,300.00	621,700.00
งบกลาง	งบกลาง	เบี้ยยังชีพความพิการ	-	1,968,000.00	0.00	0.00	0.00	1,613,000.00	355,000.00
งบกลาง	งบกลาง	รายจ่ายตามข้อผูกพัน	เงินสมทบกองทุนหลักประกันสุขภาพฯ	85,000.00	0.00	0.00	0.00	85,000.00	0.00
งบกลาง	งบกลาง	รายจ่ายตามข้อผูกพัน	เงินสมทบกองทุนบำเหน็จบำนาญข้าราชการส่วนท้องถิ่น (ก.บ.ท.)	322,000.00	0.00	0.00	0.00	322,000.00	0.00
งบกลาง	งบกลาง	เงินสำรองจ่าย	-	200,000.00	10,000.00	0.00	0.00	208,116.70	1,883.30
			รวมหมวดงบกลาง	9,539,000.00	10,000.00	45,094.00	0.00	8,495,322.70	1,008,583.30
งานบริหารทั่วไป	เงินเดือน (ฝ่ายการเมือง)	ค่าตอบแทนรายเดือนเลขานุการ/ที่ปรึกษานายกเทศมนตรี นายกองค์การบริหารส่วนตำบล	-	86,400.00	0.00	23,690.00	0.00	62,710.00	0.00
งานบริหารทั่วไป	เงินเดือน (ฝ่ายการเมือง)	ค่าตอบแทนประธานสภา/รองประธานสภา/สมาชิกสภา/เลขานุการสภาองค์กรปกครองส่วนท้องถิ่น	-	1,022,400.00	0.00	182,554.00	0.00	839,846.00	0.00
งานบริหารทั่วไป	เงินเดือน (ฝ่ายการเมือง)	เงินเดือนนายก/รองนายกองค์กรปกครองส่วนท้องถิ่น	-	514,080.00	0.00	112,594.00	0.00	401,486.00	0.00
งานบริหารทั่วไป	เงินเดือน (ฝ่ายการเมือง)	ค่าตอบแทนประจำตำแหน่งนายก/รองนายก	-	42,120.00	0.00	9,115.00	0.00	33,005.00	0.00
งานบริหารทั่วไป	เงินเดือน (ฝ่ายการเมือง)	ค่าตอบแทนพิเศษนายก/รองนายก	-	42,120.00	0.00	9,115.00	0.00	33,005.00	0.00
			รวมหมวดเงินเดือน (ฝ่ายการเมือง)	1,707,120.00	0.00	337,068.00	0.00	1,370,052.00	0.00
งานบริหารงานคลัง	เงินเดือน (ฝ่ายประจำ)	เงินเพิ่มต่าง ๆ ของพนักงานจ้าง	-	18,000.00	0.00	6,900.00	0.00	11,010.00	90.00
งานบริหารทั่วไปเกี่ยวกับการศึกษา	เงินเดือน (ฝ่ายประจำ)	เงินเดือนข้าราชการ หรือพนักงานส่วนท้องถิ่น	-	820,200.00	0.00	78,160.00	0.00	742,040.00	0.00
งานบริหารทั่วไปเกี่ยวกับการศึกษา	เงินเดือน (ฝ่ายประจำ)	เงินประจำตำแหน่ง	-	42,000.00	0.00	0.00	0.00	42,000.00	0.00
งานบริหารทั่วไปเกี่ยวกับการศึกษา	เงินเดือน (ฝ่ายประจำ)	ค่าตอบแทนพนักงานจ้าง	-	297,700.00	0.00	800.00	0.00	296,880.00	20.00
งานระดับก่อนวัยเรียนและประถมศึกษา	เงินเดือน (ฝ่ายประจำ)	เงินเดือนข้าราชการ หรือพนักงานส่วนท้องถิ่น	-	1,457,400.00	0.00	0.00	0.00	1,316,400.00	141,000.00
งานระดับก่อนวัยเรียนและประถมศึกษา	เงินเดือน (ฝ่ายประจำ)	เงินประจำตำแหน่ง	-	67,200.00	0.00	0.00	0.00	44,800.00	22,400.00
งานระดับก่อนวัยเรียนและ	เงินเดือน (ฝ่ายประจำ)	เงินวิทยฐานะ	-	193,200.00	0.00	0.00	0.00	184,800.00	8,400.00

ประถมศึกษา									
งานระดับก่อนวัยเรียนและประถมศึกษา	เงินเดือน (ฝ่ายประจำ)	ค่าตอบแทนพนักงานจ้าง	-	182,800.00	0.00	0.00	0.00	180,600.00	2,200.00
งานบริหารทั่วไปเกี่ยวกับสังคมสงเคราะห์	เงินเดือน (ฝ่ายประจำ)	เงินเดือนข้าราชการ หรือพนักงานส่วนท้องถิ่น	-	766,100.00	0.00	12,900.00	0.00	753,120.00	80.00
งานบริหารทั่วไปเกี่ยวกับสังคมสงเคราะห์	เงินเดือน (ฝ่ายประจำ)	เงินประจำตำแหน่ง	-	42,000.00	0.00	0.00	0.00	42,000.00	0.00
งานบริหารทั่วไปเกี่ยวกับสังคมสงเคราะห์	เงินเดือน (ฝ่ายประจำ)	ค่าตอบแทนพนักงานจ้าง	-	158,200.00	0.00	2,400.00	0.00	155,790.00	10.00
งานบริหารทั่วไปเกี่ยวกับสังคมสงเคราะห์	เงินเดือน (ฝ่ายประจำ)	เงินเพิ่มต่าง ๆ ของพนักงานจ้าง	-	2,500.00	2,500.00	1,370.00	0.00	3,630.00	0.00
งานบริหารทั่วไปเกี่ยวกับเคหะและชุมชน	เงินเดือน (ฝ่ายประจำ)	เงินเดือนข้าราชการ หรือพนักงานส่วนท้องถิ่น	-	749,200.00	0.00	98,000.00	0.00	651,120.00	80.00
งานบริหารทั่วไปเกี่ยวกับเคหะและชุมชน	เงินเดือน (ฝ่ายประจำ)	เงินประจำตำแหน่ง	-	42,000.00	0.00	0.00	0.00	42,000.00	0.00
งานบริหารทั่วไปเกี่ยวกับเคหะและชุมชน	เงินเดือน (ฝ่ายประจำ)	ค่าตอบแทนพนักงานจ้าง	-	653,000.00	0.00	113,805.00	0.00	539,195.00	0.00
งานบริหารงานคลัง	เงินเดือน (ฝ่ายประจำ)	ค่าตอบแทนพนักงานจ้าง	-	367,200.00	0.00	42,700.00	0.00	324,450.00	50.00
งานบริหารงานคลัง	เงินเดือน (ฝ่ายประจำ)	เงินประจำตำแหน่ง	-	42,000.00	0.00	0.00	0.00	42,000.00	0.00
งานบริหารงานคลัง	เงินเดือน (ฝ่ายประจำ)	เงินเพิ่มต่าง ๆ ของข้าราชการ หรือพนักงานส่วนท้องถิ่น	-	13,600.00	0.00	13,600.00	0.00	0.00	0.00
งานบริหารงานคลัง	เงินเดือน (ฝ่ายประจำ)	เงินเดือนข้าราชการ หรือพนักงานส่วนท้องถิ่น	-	1,732,180.00	0.00	187,400.00	0.00	1,544,760.00	20.00
งานบริหารทั่วไป	เงินเดือน (ฝ่ายประจำ)	เงินเพิ่มต่าง ๆ ของพนักงานจ้าง	-	74,400.00	0.00	11,800.00	0.00	62,520.00	80.00
งานบริหารทั่วไป	เงินเดือน (ฝ่ายประจำ)	ค่าตอบแทนพนักงานจ้าง	-	743,700.00	0.00	7,300.00	0.00	736,320.00	80.00
งานบริหารทั่วไป	เงินเดือน (ฝ่ายประจำ)	เงินประจำตำแหน่ง	-	252,000.00	0.00	0.00	0.00	252,000.00	0.00
งานบริหารทั่วไป	เงินเดือน (ฝ่ายประจำ)	เงินเพิ่มต่าง ๆ ของข้าราชการ หรือพนักงานส่วนท้องถิ่น	-	24,000.00	0.00	9,900.00	0.00	14,065.00	35.00
งานบริหารทั่วไป	เงินเดือน (ฝ่ายประจำ)	เงินเดือนข้าราชการ หรือพนักงานส่วนท้องถิ่น	-	3,272,700.00	10,000.00	619,921.00	0.00	2,662,779.00	0.00
งานส่งเสริมการเกษตร	เงินเดือน (ฝ่ายประจำ)	เงินเพิ่มต่าง ๆ ของพนักงานจ้าง	-	4,300.00	4,100.00	0.00	0.00	8,380.00	20.00
งานส่งเสริมการเกษตร	เงินเดือน (ฝ่ายประจำ)	ค่าตอบแทนพนักงานจ้าง	-	159,800.00	0.00	61,900.00	0.00	97,900.00	0.00
งานบริหารทั่วไปเกี่ยวกับเคหะและชุมชน	เงินเดือน (ฝ่ายประจำ)	เงินเพิ่มต่าง ๆ ของพนักงานจ้าง	-	40,100.00	5,500.00	255.00	0.00	45,345.00	0.00
งานส่งเสริมการเกษตร	เงินเดือน (ฝ่ายประจำ)	เงินเดือนข้าราชการ หรือพนักงานส่วนท้องถิ่น	-	609,800.00	3,300.00	0.00	0.00	613,080.00	20.00
งานส่งเสริมการเกษตร	เงินเดือน (ฝ่ายประจำ)	เงินประจำตำแหน่ง	-	42,000.00	0.00	0.00	0.00	42,000.00	0.00
			รวมหมวดเงินเดือน (ฝ่ายประจำ)	12,869,280.00	25,400.00	1,269,111.00	0.00	11,450,984.00	174,585.00
งานบริหารทั่วไป	ค่าตอบแทน	ค่าตอบแทนผู้ปฏิบัติราชการอันเป็นประโยชน์แก่องค์กรปกครองส่วนท้องถิ่น	-	110,000.00	270,000.00	60,200.00	0.00	319,738.50	61.50
งานบริหารทั่วไป	ค่าตอบแทน	ค่าตอบแทนการปฏิบัติงานนอกเวลาราชการ	-	10,000.00	0.00	10,000.00	0.00	0.00	0.00
งานบริหารทั่วไป	ค่าตอบแทน	ค่าเช่าบ้าน	-	170,400.00	19,000.00	600.00	0.00	188,800.00	0.00
งานบริหารทั่วไป	ค่าตอบแทน	เงินช่วยเหลือการศึกษาบุตร	เงินช่วยเหลือการศึกษาบุตรข้าราชการ/พนักงาน/ลูกจ้างประจำ	72,000.00	10,000.00	28,656.00	0.00	53,343.25	0.75
งานบริหารงานคลัง	ค่าตอบแทน	ค่าตอบแทนผู้ปฏิบัติราชการอันเป็นประโยชน์	-	30,000.00	0.00	0.00	0.00	0.00	30,000.00

		แก่องค์กรปกครองส่วนท้องถิ่น							
งานบริหารงานคลัง	ค่าตอบแทน	ค่าตอบแทนการปฏิบัติงานนอกเวลาราชการ	-	10,000.00	0.00	10,000.00	0.00	0.00	0.00
งานบริหารงานคลัง	ค่าตอบแทน	ค่าเช่าบ้าน	-	50,000.00	0.00	2,000.00	0.00	48,000.00	0.00
งานบริหารงานคลัง	ค่าตอบแทน	เงินช่วยเหลือการศึกษาบุตร	เงินช่วยเหลือการศึกษาบุตรข้าราชการ/พนักงาน/ลูกจ้างประจำ	50,000.00	0.00	6,850.00	0.00	43,150.00	0.00
การรักษาความสงบภายใน	ค่าตอบแทน	ค่าตอบแทนผู้ปฏิบัติราชการอันเป็นประโยชน์แก่องค์กรปกครองส่วนท้องถิ่น	-	10,000.00	0.00	10,000.00	0.00	0.00	0.00
งานระดับก่อนวัยเรียนและประถมศึกษา	ค่าตอบแทน	เงินช่วยเหลือการศึกษาบุตร	เงินช่วยเหลือการศึกษาบุตรข้าราชการ/พนักงาน/ลูกจ้างประจำ	60,000.00	0.00	0.00	0.00	44,300.00	15,700.00
งานบริหารทั่วไปเกี่ยวกับสังคมสงเคราะห์	ค่าตอบแทน	ค่าเช่าบ้าน	-	60,000.00	0.00	12,000.00	0.00	44,000.00	4,000.00
งานบริหารทั่วไปเกี่ยวกับสังคมสงเคราะห์	ค่าตอบแทน	เงินช่วยเหลือการศึกษาบุตร	เงินช่วยเหลือการศึกษาบุตรข้าราชการ/พนักงาน/ลูกจ้างประจำ	10,000.00	0.00	3,400.00	0.00	6,600.00	0.00
งานบริหารทั่วไปเกี่ยวกับเคหะและชุมชน	ค่าตอบแทน	ค่าเช่าบ้าน	-	96,000.00	0.00	0.00	0.00	96,000.00	0.00
งานบริหารทั่วไปเกี่ยวกับเคหะและชุมชน	ค่าตอบแทน	เงินช่วยเหลือการศึกษาบุตร	เงินช่วยเหลือการศึกษาบุตรข้าราชการ/พนักงาน/ลูกจ้างประจำ	10,000.00	0.00	2,250.00	0.00	7,750.00	0.00
			รวมหมวดค่าตอบแทน	748,400.00	299,000.00	145,956.00	0.00	851,681.75	49,762.25
งานส่งเสริมการเกษตร	ค่าใช้สอย	รายจ่ายเกี่ยวเนื่องกับการปฏิบัติราชการที่ไม่เข้าลักษณะรายจ่ายงบรายจ่ายอื่น ๆ	ค่าใช้จ่ายในการฝึกอบรมและการเดินทางไปราชการในราชอาณาจักรและนอกราชอาณาจักร	20,000.00	0.00	10,000.00	0.00	0.00	10,000.00
งานส่งเสริมการเกษตร	ค่าใช้สอย	รายจ่ายเกี่ยวเนื่องกับการปฏิบัติราชการที่ไม่เข้าลักษณะรายจ่ายงบรายจ่ายอื่น ๆ	โครงการสนับสนุนศูนย์บริการและถ่ายทอดเทคโนโลยีการเกษตรประจำตำบลบึงทวาย	30,000.00	0.00	0.00	0.00	16,350.00	13,650.00
งานส่งเสริมการเกษตร	ค่าใช้สอย	ค่าบำรุงรักษาและซ่อมแซม	-	5,000.00	0.00	0.00	0.00	4,970.00	30.00
งานสิ่งแวดล้อมและทรัพยากรธรรมชาติ	ค่าใช้สอย	รายจ่ายเกี่ยวเนื่องกับการปฏิบัติราชการที่ไม่เข้าลักษณะรายจ่ายงบรายจ่ายอื่น ๆ	โครงการปลูกป่าและฟื้นฟูทรัพยากรธรรมชาติและสิ่งแวดล้อมตามแนวพระราชดำริและพระราชเสาวนีย์	10,000.00	0.00	6,600.00	0.00	3,400.00	0.00
งานสิ่งแวดล้อมและทรัพยากรธรรมชาติ	ค่าใช้สอย	รายจ่ายเกี่ยวเนื่องกับการปฏิบัติราชการที่ไม่เข้าลักษณะรายจ่ายงบรายจ่ายอื่น ๆ	โครงการอนุรักษ์พันธุกรรมพืชอันเนื่องมาจากพระราชดำริสมเด็จพระเทพรัตนราชสุดาสยามบรมราชกุมารี	20,000.00	0.00	20,000.00	0.00	0.00	0.00
งานบริหารทั่วไป	ค่าใช้สอย	รายจ่ายเพื่อให้ได้มาซึ่งบริการ	ค่าจ้างเหมาบริการทั่วไป	20,000.00	17,000.00	0.00	0.00	33,861.00	3,139.00
งานบริหารทั่วไป	ค่าใช้สอย	รายจ่ายเพื่อให้ได้มาซึ่งบริการ	ค่าเช่าเครื่องถ่ายเอกสาร	48,000.00	0.00	0.00	0.00	48,000.00	0.00
งานบริหารทั่วไป	ค่าใช้สอย	รายจ่ายเกี่ยวกับการรับรองและพิธีการ	-	30,000.00	0.00	9,000.00	0.00	14,700.00	6,300.00
งานบริหารทั่วไป	ค่าใช้สอย	รายจ่ายเกี่ยวเนื่องกับการปฏิบัติราชการที่ไม่เข้าลักษณะรายจ่ายงบรายจ่ายอื่น ๆ	ค่าใช้จ่ายในการจัดกิจกรรมเฉลิมพระเกียรติฯ	100,000.00	0.00	100,000.00	0.00	0.00	0.00
งานบริหารทั่วไป	ค่าใช้สอย	รายจ่ายเกี่ยวเนื่องกับการปฏิบัติราชการที่ไม่เข้าลักษณะรายจ่ายงบรายจ่ายอื่น ๆ	ค่าใช้จ่ายในการฝึกอบรมและการเดินทางไปราชการในราชอาณาจักรและนอกราชอาณาจักร	80,000.00	5,000.00	67,800.00	0.00	13,696.00	3,504.00
งานบริหารทั่วไป	ค่าใช้สอย	รายจ่ายเกี่ยวเนื่องกับการปฏิบัติราชการที่ไม่เข้าลักษณะรายจ่ายงบรายจ่ายอื่น ๆ	ค่าใช้จ่ายในการเลือกตั้ง	380,000.00	0.00	249,000.00	0.00	130,825.00	175.00
งานบริหารทั่วไป	ค่าใช้สอย	รายจ่ายเกี่ยวเนื่องกับการปฏิบัติราชการที่ไม่เข้าลักษณะรายจ่ายงบรายจ่ายอื่น ๆ	โครงการการจัดฝึกอบรมและศึกษาดูงานของ อบต. บึงทวาย	200,000.00	0.00	0.00	0.00	199,950.00	50.00
งานบริหารทั่วไป	ค่าใช้สอย	รายจ่ายเกี่ยวเนื่องกับการปฏิบัติราชการที่ไม่เข้าลักษณะรายจ่ายงบรายจ่ายอื่น ๆ	โครงการสนับสนุนการเลือกตั้งทั่วไป	20,000.00	0.00	10,800.00	0.00	9,145.00	55.00
งานบริหารทั่วไป	ค่าใช้สอย	ค่าบำรุงรักษาและซ่อมแซม	-	30,000.00	0.00	0.00	0.00	26,500.00	3,500.00
งานบริหารงานคลัง	ค่าใช้สอย	รายจ่ายเพื่อให้ได้มาซึ่งบริการ	ค่าจ้างเหมาบริการทั่วไป	20,000.00	0.00	10,000.00	0.00	0.00	10,000.00

งานบริหารงานคลัง	ค่าใช้สอย	รายจ่ายเพื่อให้ได้มาซึ่งบริการ	ค่าจ้างเหมาบุคคลปฏิบัติงานบันทึกข้อมูล	108,000.00	0.00	0.00	0.00	99,000.00	9,000.00
งานบริหารงานคลัง	ค่าใช้สอย	รายจ่ายเกี่ยวกับการรับรองและพิธีการ	-	10,000.00	0.00	7,000.00	0.00	1,000.00	2,000.00
งานบริหารงานคลัง	ค่าใช้สอย	รายจ่ายเกี่ยวเนื่องกับการปฏิบัติราชการที่ไม่เข้าลักษณะรายจ่ายงบรายจ่ายอื่น ๆ	ค่าใช้จ่ายในฝึกอบรมและการเดินทางไปราชการในราชอาณาจักรและนอกราชอาณาจักร	30,000.00	0.00	0.00	0.00	26,518.00	3,482.00
งานบริหารงานคลัง	ค่าใช้สอย	รายจ่ายเกี่ยวเนื่องกับการปฏิบัติราชการที่ไม่เข้าลักษณะรายจ่ายงบรายจ่ายอื่น ๆ	โครงการเพิ่มประสิทธิภาพการจัดเก็บภาษี	20,000.00	0.00	20,000.00	0.00	0.00	0.00
งานบริหารงานคลัง	ค่าใช้สอย	ค่าบำรุงรักษาและซ่อมแซม	-	20,000.00	0.00	12,900.00	0.00	800.00	6,300.00
งานป้องกันและบรรเทาสาธารณภัย	ค่าใช้สอย	รายจ่ายเพื่อให้ได้มาซึ่งบริการ	ค่าจ้างเหมาบริการแก่บุคคลที่ปฏิบัติหน้าที่ในการให้บริการด้านกู้ชีพ กู้ภัย ระบบการแพทย์ฉุกเฉิน	219,600.00	0.00	0.00	18,000.00	201,000.00	600.00
งานป้องกันและบรรเทาสาธารณภัย	ค่าใช้สอย	รายจ่ายเพื่อให้ได้มาซึ่งบริการ	ค่าจ้างเหมาบริการพนักงานขับรถยนต์กู้ชีพ กู้ภัย	90,000.00	0.00	0.00	7,500.00	82,500.00	0.00
งานป้องกันและบรรเทาสาธารณภัย	ค่าใช้สอย	รายจ่ายเกี่ยวเนื่องกับการปฏิบัติราชการที่ไม่เข้าลักษณะรายจ่ายงบรายจ่ายอื่น ๆ	ค่าใช้จ่ายในการป้องกันและบรรเทาความเดือดร้อนของประชาชนที่เกิดจากสาธารณภัยต่างๆ	100,000.00	60,000.00	0.00	0.00	146,577.00	13,423.00
งานป้องกันและบรรเทาสาธารณภัย	ค่าใช้สอย	รายจ่ายเกี่ยวเนื่องกับการปฏิบัติราชการที่ไม่เข้าลักษณะรายจ่ายงบรายจ่ายอื่น ๆ	โครงการป้องกันลดอุบัติเหตุในเทศกาลวันปีใหม่	20,000.00	0.00	1,800.00	0.00	18,200.00	0.00
งานป้องกันและบรรเทาสาธารณภัย	ค่าใช้สอย	รายจ่ายเกี่ยวเนื่องกับการปฏิบัติราชการที่ไม่เข้าลักษณะรายจ่ายงบรายจ่ายอื่น ๆ	โครงการป้องกันลดอุบัติเหตุในเทศกาลวันสงกรานต์	20,000.00	0.00	0.00	0.00	20,000.00	0.00
งานป้องกันและบรรเทาสาธารณภัย	ค่าใช้สอย	รายจ่ายเกี่ยวเนื่องกับการปฏิบัติราชการที่ไม่เข้าลักษณะรายจ่ายงบรายจ่ายอื่น ๆ	โครงการฝึกอบรมชุดปฏิบัติการจิตอาสาภัยพิบัติประจำองค์การบริหารส่วนตำบลบึงทวาย (หลักสูตรทบทวน)	80,000.00	0.00	80,000.00	0.00	0.00	0.00
งานป้องกันและบรรเทาสาธารณภัย	ค่าใช้สอย	รายจ่ายเกี่ยวเนื่องกับการปฏิบัติราชการที่ไม่เข้าลักษณะรายจ่ายงบรายจ่ายอื่น ๆ	โครงการศูนย์ปฏิบัติการร่วมในการช่วยเหลือประชาชนขององค์กรปกครองส่วนท้องถิ่น ระดับอำเภอ	30,000.00	0.00	0.00	0.00	29,985.00	15.00
งานบริหารทั่วไปเกี่ยวกับการศึกษา	ค่าใช้สอย	รายจ่ายเพื่อให้ได้มาซึ่งบริการ	ค่าจ้างเหมาบุคคลปฏิบัติงานด้านการเงินและบัญชี งานระบบสารสนเทศ	108,000.00	0.00	0.00	0.00	106,800.00	1,200.00
งานบริหารทั่วไปเกี่ยวกับการศึกษา	ค่าใช้สอย	รายจ่ายเกี่ยวเนื่องกับการปฏิบัติราชการที่ไม่เข้าลักษณะรายจ่ายงบรายจ่ายอื่น ๆ	ค่าใช้จ่ายในการฝึกอบรมและการเดินทางไปราชการในราชอาณาจักรและนอกราชอาณาจักร	30,000.00	0.00	12,300.00	0.00	17,682.00	18.00
งานบริหารทั่วไปเกี่ยวกับการศึกษา	ค่าใช้สอย	รายจ่ายเกี่ยวเนื่องกับการปฏิบัติราชการที่ไม่เข้าลักษณะรายจ่ายงบรายจ่ายอื่น ๆ	โครงการสนับสนุนค่าใช้จ่ายการบริหารสถานศึกษา	430,660.00	0.00	0.00	0.00	425,722.00	4,938.00
งานบริหารทั่วไปเกี่ยวกับการศึกษา	ค่าใช้สอย	ค่าบำรุงรักษาและซ่อมแซม	-	5,000.00	0.00	3,700.00	0.00	1,300.00	0.00
งานระดับก่อนวัยเรียนและประถมศึกษา	ค่าใช้สอย	รายจ่ายเพื่อให้ได้มาซึ่งบริการ	ค่าจ้างเหมาบุคคลปฏิบัติงานแม่บ้าน	90,000.00	0.00	0.00	0.00	88,500.00	1,500.00
งานบริการสาธารณสุขและงานสาธารณสุขอื่นๆ	ค่าใช้สอย	รายจ่ายเกี่ยวเนื่องกับการปฏิบัติราชการที่ไม่เข้าลักษณะรายจ่ายงบรายจ่ายอื่น ๆ	โครงการควบคุมและป้องกันโรคไข้เลือดออก	50,000.00	0.00	5,943.00	0.00	44,057.00	0.00
งานบริการสาธารณสุขและงานสาธารณสุขอื่นๆ	ค่าใช้สอย	รายจ่ายเกี่ยวเนื่องกับการปฏิบัติราชการที่ไม่เข้าลักษณะรายจ่ายงบรายจ่ายอื่น ๆ	โครงการป้องกันและควบคุมโรคพิษสุนัขบ้า	66,000.00	0.00	300.00	0.00	65,700.00	0.00
งานบริการสาธารณสุขและงานสาธารณสุขอื่นๆ	ค่าใช้สอย	รายจ่ายเกี่ยวเนื่องกับการปฏิบัติราชการที่ไม่เข้าลักษณะรายจ่ายงบรายจ่ายอื่น ๆ	โครงการสำรวจข้อมูลจำนวนสัตว์และขึ้นทะเบียนสัตว์	15,000.00	0.00	0.00	0.00	5,571.00	9,429.00
งานบริหารทั่วไปเกี่ยวกับสังคมสงเคราะห์	ค่าใช้สอย	รายจ่ายเกี่ยวเนื่องกับการปฏิบัติราชการที่ไม่เข้าลักษณะรายจ่ายงบรายจ่ายอื่น ๆ	ค่าใช้จ่ายในการฝึกอบรมและการเดินทางไปราชการในราชอาณาจักรและนอกราชอาณาจักร	20,000.00	0.00	20,000.00	0.00	0.00	0.00
งานบริหารทั่วไปเกี่ยวกับสังคมสงเคราะห์	ค่าใช้สอย	ค่าบำรุงรักษาและซ่อมแซม	-	3,000.00	0.00	3,000.00	0.00	0.00	0.00
งานบริหารทั่วไปเกี่ยวกับเคหะและชุมชน	ค่าใช้สอย	รายจ่ายเพื่อให้ได้มาซึ่งบริการ	1.ค่าจ้างเหมาบริการทั่วไป	10,000.00	0.00	10,000.00	0.00	0.00	0.00
งานบริหารทั่วไปเกี่ยวกับเคหะและชุมชน	ค่าใช้สอย	รายจ่ายเกี่ยวเนื่องกับการปฏิบัติราชการที่ไม่เข้าลักษณะรายจ่ายงบรายจ่ายอื่น ๆ	ค่าใช้จ่ายโครงการรังวัดสอบเขตที่สาธารณะประโยชน์	10,000.00	0.00	10,000.00	0.00	0.00	0.00

งานบริหารทั่วไปเกี่ยวกับเคหะและชุมชน	ค่าใช้สอย	รายจ่ายเกี่ยวเนื่องกับการปฏิบัติราชการที่ไม่เข้าลักษณะรายจ่ายงบรายจ่ายอื่น ๆ	ค่าใช้จ่ายในการฝึกอบรมและการเดินทางไปราชการในราชอาณาจักรและนอกราชอาณาจักร	20,000.00	0.00	20,000.00	0.00	0.00	0.00
งานบริหารทั่วไปเกี่ยวกับเคหะและชุมชน	ค่าใช้สอย	ค่าบำรุงรักษาและซ่อมแซม	-	20,000.00	0.00	20,000.00	0.00	0.00	0.00
งานส่งเสริมและสนับสนุนความเข้มแข็งชุมชน	ค่าใช้สอย	รายจ่ายเกี่ยวเนื่องกับการปฏิบัติราชการที่ไม่เข้าลักษณะรายจ่ายงบรายจ่ายอื่น ๆ	โครงการป้องกันและแก้ไขปัญหายาเสพติด	15,000.00	0.00	15,000.00	0.00	0.00	0.00
งานส่งเสริมและสนับสนุนความเข้มแข็งชุมชน	ค่าใช้สอย	รายจ่ายเกี่ยวเนื่องกับการปฏิบัติราชการที่ไม่เข้าลักษณะรายจ่ายงบรายจ่ายอื่น ๆ	โครงการฝึกอบรมผู้ได้รับมอบหมายให้ทำการฉีดวัคซีนป้องกันโรคพิษสุนัขบ้า	10,000.00	0.00	4,600.00	0.00	5,350.00	50.00
งานส่งเสริมและสนับสนุนความเข้มแข็งชุมชน	ค่าใช้สอย	รายจ่ายเกี่ยวเนื่องกับการปฏิบัติราชการที่ไม่เข้าลักษณะรายจ่ายงบรายจ่ายอื่น ๆ	โครงการส่งเสริมอาชีพและการแปรรูปผลิตภัณฑ์ทางการเกษตรและผลิตภัณฑ์อื่นๆ	20,000.00	0.00	20,000.00	0.00	0.00	0.00
งานส่งเสริมและสนับสนุนความเข้มแข็งชุมชน	ค่าใช้สอย	รายจ่ายเกี่ยวเนื่องกับการปฏิบัติราชการที่ไม่เข้าลักษณะรายจ่ายงบรายจ่ายอื่น ๆ	โครงฝึกการอบรมให้ความรู้อาสาสมัครผู้ช่วยเหลือผู้ประสบปัญหาทางสังคม	15,000.00	0.00	15,000.00	0.00	0.00	0.00
งานบริหารทั่วไปเกี่ยวกับศาสนาวัฒนธรรมและนันทนาการ	ค่าใช้สอย	รายจ่ายเกี่ยวกับการรับรองและพิธีการ	-	50,000.00	0.00	0.00	0.00	49,915.00	85.00
งานกีฬาและนันทนาการ	ค่าใช้สอย	รายจ่ายเกี่ยวเนื่องกับการปฏิบัติราชการที่ไม่เข้าลักษณะรายจ่ายงบรายจ่ายอื่น ๆ	ค่าใช้จ่ายโครงการแข่งขันกีฬาตำบลประจำปี	60,000.00	0.00	60,000.00	0.00	0.00	0.00
			รวมหมวดค่าใช้สอย	2,808,260.00	82,000.00	824,743.00	25,500.00	1,937,574.00	102,443.00
งานส่งเสริมการเกษตร	ค่าวัสดุ	วัสดุสำนักงาน	-	10,000.00	0.00	0.00	0.00	9,980.00	20.00
งานส่งเสริมการเกษตร	ค่าวัสดุ	วัสดุการเกษตร	-	20,000.00	0.00	9,000.00	0.00	10,956.00	44.00
งานส่งเสริมการเกษตร	ค่าวัสดุ	วัสดุคอมพิวเตอร์	-	15,000.00	0.00	5,660.00	0.00	9,340.00	0.00
งานบริหารทั่วไป	ค่าวัสดุ	วัสดุสำนักงาน	-	50,000.00	3,150.00	0.00	0.00	51,076.00	2,074.00
งานบริหารทั่วไป	ค่าวัสดุ	วัสดุงานบ้านงานครัว	-	20,000.00	10,000.00	1,000.00	0.00	29,000.00	0.00
งานบริหารทั่วไป	ค่าวัสดุ	วัสดุยานพาหนะและขนส่ง	-	20,000.00	0.00	20,000.00	0.00	0.00	0.00
งานบริหารทั่วไป	ค่าวัสดุ	วัสดุเชื้อเพลิงและหล่อลื่น	-	100,000.00	30,000.00	0.00	0.00	120,880.00	9,120.00
งานบริหารทั่วไป	ค่าวัสดุ	วัสดุโฆษณาและเผยแพร่	-	10,000.00	0.00	10,000.00	0.00	0.00	0.00
งานบริหารทั่วไป	ค่าวัสดุ	วัสดุคอมพิวเตอร์	-	50,000.00	0.00	21,340.00	0.00	26,160.00	2,500.00
งานบริหารงานคลัง	ค่าวัสดุ	วัสดุสำนักงาน	-	50,000.00	0.00	0.00	0.00	50,000.00	0.00
งานบริหารงานคลัง	ค่าวัสดุ	วัสดุคอมพิวเตอร์	-	50,000.00	0.00	0.00	0.00	49,810.00	190.00
การรักษาความสงบภายใน	ค่าวัสดุ	วัสดุวิทยาศาสตร์หรือการแพทย์	-	10,000.00	0.00	0.00	0.00	10,000.00	0.00
การรักษาความสงบภายใน	ค่าวัสดุ	วัสดุเครื่องแต่งกาย	-	20,000.00	0.00	200.00	0.00	19,800.00	0.00
การรักษาความสงบภายใน	ค่าวัสดุ	วัสดุเครื่องดับเพลิง	-	20,000.00	0.00	3,150.00	0.00	16,850.00	0.00
การรักษาความสงบภายใน	ค่าวัสดุ	วัสดุจราจร	-	15,000.00	0.00	10,000.00	0.00	4,970.00	30.00
งานบริหารทั่วไปเกี่ยวกับการศึกษา	ค่าวัสดุ	วัสดุสำนักงาน	-	30,000.00	0.00	235.00	0.00	29,765.00	0.00
งานบริหารทั่วไปเกี่ยวกับการศึกษา	ค่าวัสดุ	วัสดุงานบ้านงานครัว	-	953,640.00	0.00	0.00	0.00	867,405.92	86,234.08
งานบริหารทั่วไปเกี่ยวกับการศึกษา	ค่าวัสดุ	วัสดุคอมพิวเตอร์	-	20,000.00	0.00	2,000.00	0.00	17,950.00	50.00
งานบริการสาธารณสุขและงานสาธารณสุขอื่นๆ	ค่าวัสดุ	วัสดุวิทยาศาสตร์หรือการแพทย์	-	20,000.00	0.00	12,700.00	0.00	7,250.00	50.00

งานบริหารทั่วไปเกี่ยวกับสังคมสงเคราะห์	ค่าวัสดุ	วัสดุสำนักงาน	-	15,000.00	0.00	2,300.00	0.00	12,664.00	36.00
งานบริหารทั่วไปเกี่ยวกับสังคมสงเคราะห์	ค่าวัสดุ	วัสดุคอมพิวเตอร์	-	15,000.00	0.00	2,300.00	0.00	12,650.00	50.00
งานบริหารทั่วไปเกี่ยวกับเคหะและชุมชน	ค่าวัสดุ	วัสดุสำนักงาน	-	30,000.00	0.00	0.00	0.00	29,925.00	75.00
งานบริหารทั่วไปเกี่ยวกับเคหะและชุมชน	ค่าวัสดุ	วัสดุไฟฟ้าและวิทยุ	-	30,000.00	0.00	400.00	0.00	29,542.00	58.00
งานบริหารทั่วไปเกี่ยวกับเคหะและชุมชน	ค่าวัสดุ	วัสดุก่อสร้าง	-	30,000.00	0.00	0.00	0.00	30,000.00	0.00
งานบริหารทั่วไปเกี่ยวกับเคหะและชุมชน	ค่าวัสดุ	วัสดุคอมพิวเตอร์	-	30,000.00	0.00	19,560.00	0.00	10,440.00	0.00
งานกีฬาและนันทนาการ	ค่าวัสดุ	วัสดุกีฬา	-	50,000.00	0.00	0.00	0.00	49,902.00	98.00
			รวมหมวดค่าวัสดุ	1,683,640.00	43,150.00	119,845.00	0.00	1,506,315.92	100,629.08
งานบริหารทั่วไป	ค่าสาธารณูปโภค	ค่าไฟฟ้า	-	200,000.00	10,000.00	13,800.00	0.00	193,287.41	2,912.59
งานบริหารทั่วไป	ค่าสาธารณูปโภค	ค่าน้ำประปา ค่าน้ำบาดาล	-	5,000.00	0.00	5,000.00	0.00	0.00	0.00
งานบริหารทั่วไป	ค่าสาธารณูปโภค	ค่าบริการโทรศัพท์	-	5,000.00	0.00	800.00	0.00	3,894.80	305.20
งานบริหารทั่วไป	ค่าสาธารณูปโภค	ค่าบริการไปรษณีย์	-	3,000.00	0.00	2,858.00	0.00	142.00	0.00
งานบริหารทั่วไป	ค่าสาธารณูปโภค	ค่าบริการสื่อสารและโทรคมนาคม	-	75,000.00	6,000.00	9,000.00	0.00	71,904.00	96.00
งานบริหารทั่วไป	ค่าสาธารณูปโภค	ค่าเช่าพื้นที่เว็บไซต์ และค่าธรรมเนียมที่เกี่ยวข้อง	-	15,000.00	0.00	7,000.00	0.00	8,000.00	0.00
งานบริหารงานคลัง	ค่าสาธารณูปโภค	ค่าบริการไปรษณีย์	-	5,000.00	0.00	3,800.00	0.00	147.00	1,053.00
งานบริหารทั่วไปเกี่ยวกับการศึกษา	ค่าสาธารณูปโภค	ค่าไฟฟ้า	-	15,000.00	0.00	0.00	0.00	10,159.62	4,840.38
งานบริหารทั่วไปเกี่ยวกับการศึกษา	ค่าสาธารณูปโภค	ค่าน้ำประปา ค่าน้ำบาดาล	-	10,000.00	0.00	0.00	0.00	5,509.00	4,491.00
			รวมหมวดค่าสาธารณูปโภค	333,000.00	16,000.00	42,258.00	0.00	293,043.83	13,698.17
งานส่งเสริมการเกษตร	ค่าครุภัณฑ์	ครุภัณฑ์งานบ้านงานครัว	-ค่าตู้เย็น	14,500.00	0.00	1,500.00	0.00	12,990.00	10.00
งานบริหารทั่วไป	ค่าครุภัณฑ์	ครุภัณฑ์สำนักงาน	ค่าเก้าอี้ผู้บริหาร	0.00	8,990.00	0.00	0.00	8,990.00	0.00
งานบริหารทั่วไป	ค่าครุภัณฑ์	ครุภัณฑ์สำนักงาน	ค่าโต๊ะทำงานผู้บริหาร	0.00	37,370.00	0.00	0.00	37,370.00	0.00
งานบริหารทั่วไป	ค่าครุภัณฑ์	ครุภัณฑ์งานบ้านงานครัว	ค่าเครื่องทำน้ำเย็น	6,000.00	0.00	1,000.00	0.00	4,990.00	10.00
งานบริหารทั่วไป	ค่าครุภัณฑ์	ครุภัณฑ์คอมพิวเตอร์หรืออิเล็กทรอนิกส์	ค่าเครื่องคอมพิวเตอร์	22,000.00	0.00	0.00	0.00	22,000.00	0.00
งานบริหารทั่วไป	ค่าครุภัณฑ์	ครุภัณฑ์คอมพิวเตอร์หรืออิเล็กทรอนิกส์	ค่าเครื่องคอมพิวเตอร์โน๊ตบุ๊ก สำหรับงานประมวลผล	0.00	22,000.00	0.00	0.00	22,000.00	0.00
งานบริหารทั่วไป	ค่าครุภัณฑ์	ครุภัณฑ์คอมพิวเตอร์หรืออิเล็กทรอนิกส์	ค่าเครื่องคอมพิวเตอร์โน๊ตบุ๊ค	16,000.00	0.00	0.00	0.00	16,000.00	0.00
งานบริหารทั่วไป	ค่าครุภัณฑ์	ค่าบำรุงรักษาและปรับปรุงครุภัณฑ์	ค่าบำรุงรักษาและปรับปรุงครุภัณฑ์	80,000.00	0.00	65,000.00	0.00	14,982.56	17.44
งานบริหารงานคลัง	ค่าครุภัณฑ์	ครุภัณฑ์สำนักงาน	ค่าตู้เก็บเอกสาร	15,000.00	0.00	0.00	0.00	14,940.00	60.00
งานบริหารงานคลัง	ค่าครุภัณฑ์	ครุภัณฑ์คอมพิวเตอร์หรืออิเล็กทรอนิกส์	ค่าเครื่องคอมพิวเตอร์	60,000.00	0.00	0.00	0.00	60,000.00	0.00
งานบริหารงานคลัง	ค่าครุภัณฑ์	ครุภัณฑ์คอมพิวเตอร์หรืออิเล็กทรอนิกส์	ค่าเครื่องพิมพ์เอกสาร (สี)	15,000.00	0.00	0.00	0.00	15,000.00	0.00
งานบริหารงานคลัง	ค่าครุภัณฑ์	ครุภัณฑ์คอมพิวเตอร์หรืออิเล็กทรอนิกส์	ค่าเครื่องสำรองไฟ	5,200.00	0.00	0.00	0.00	5,200.00	0.00

			รวมหมวดค่าครุภัณฑ์	6,233,700.00	68,360.00	67,500.00	0.00	234,462.56	97,44
งานก่อสร้าง	ค่าที่ดินและสิ่งก่อสร้าง	ค่าต่อเติมหรือดัดแปลงอาคาร หรือสิ่งปลูกสร้างต่าง ๆ	โครงการต่อเติมปรับปรุงอาคารอเนกประสงค์ อบต.บึงทวาย	287,000.00	287,000.00	0.00	0.00	286,500.00	500.00
งานก่อสร้าง	ค่าที่ดินและสิ่งก่อสร้าง	ค่าต่อเติมหรือดัดแปลงอาคาร หรือสิ่งปลูกสร้างต่าง ๆ	โครงการต่อเติมปรับปรุงอาคารอเนกประสงค์ อบต.บึงทวาย (ด้านทิศตะวันตก)	0.00	420,000.00	0.00	0.00	420,000.00	0.00
งานก่อสร้าง	ค่าที่ดินและสิ่งก่อสร้าง	ค่าก่อสร้างสิ่งสาธารณูปการ	1. ค่าปรับปรุงเสียงตามสายภายในหมู่บ้าน บ้านบึงทวาย หมู่ที่ 1	100,000.00	0.00	0.00	0.00	100,000.00	0.00
งานก่อสร้าง	ค่าที่ดินและสิ่งก่อสร้าง	ค่าก่อสร้างสิ่งสาธารณูปการ	2. ค่าก่อสร้างถนนคอนกรีตเสริมเหล็กภายในหมู่บ้าน บ้านบึงน้อย หมู่ที่ 2	100,000.00	0.00	300.00	0.00	99,700.00	0.00
งานก่อสร้าง	ค่าที่ดินและสิ่งก่อสร้าง	ค่าก่อสร้างสิ่งสาธารณูปการ	3. ค่าปรับปรุงถนนลูกรังเพื่อการเกษตร บ้านหนองบัว หมู่ที่ 5	100,000.00	0.00	300.00	0.00	99,700.00	0.00
งานก่อสร้าง	ค่าที่ดินและสิ่งก่อสร้าง	ค่าก่อสร้างสิ่งสาธารณูปการ	4. ค่าปรับปรุงระบบประปาหมู่บ้าน บ้านนาเลา หมู่ที่ 6	100,000.00	0.00	500.00	0.00	99,500.00	0.00
งานก่อสร้าง	ค่าที่ดินและสิ่งก่อสร้าง	ค่าก่อสร้างสิ่งสาธารณูปการ	5. ค่าก่อสร้างถนนคอนกรีตเสริมเหล็กภายในหมู่บ้าน บ้านดงหลวง หมู่ที่ 7	100,000.00	0.00	300.00	0.00	99,700.00	0.00
งานก่อสร้าง	ค่าที่ดินและสิ่งก่อสร้าง	ค่าก่อสร้างสิ่งสาธารณูปการ	6. ค่าก่อสร้างถนนคอนกรีตเสริมเหล็กภายในหมู่บ้าน บ้านโนนสะอาด หมู่ที่ 8	100,000.00	0.00	300.00	0.00	99,700.00	0.00
งานก่อสร้าง	ค่าที่ดินและสิ่งก่อสร้าง	ค่าก่อสร้างสิ่งสาธารณูปการ	7. ค่าก่อสร้างถนนคอนกรีตเสริมเหล็กภายในหมู่บ้าน บ้านหนองสลาม หมู่ที่ 9	100,000.00	0.00	300.00	0.00	99,700.00	0.00
งานก่อสร้าง	ค่าที่ดินและสิ่งก่อสร้าง	ค่าก่อสร้างสิ่งสาธารณูปการ	ก่อสร้างถนนคอนกรีตเสริมเหล็กภายในหมู่บ้าน บ้านนาเลา หมู่ที่ 6	0.00	180,000.00	0.00	180,000.00	0.00	0.00
งานก่อสร้าง	ค่าที่ดินและสิ่งก่อสร้าง	ค่าก่อสร้างสิ่งสาธารณูปการ	ก่อสร้างถนนคอนกรีตเสริมเหล็กภายในหมู่บ้าน บ้านบึงทวาย หมู่ที่ 1	0.00	170,000.00	0.00	170,000.00	0.00	0.00
งานก่อสร้าง	ค่าที่ดินและสิ่งก่อสร้าง	ค่าก่อสร้างสิ่งสาธารณูปการ	ก่อสร้างถนนคอนกรีตเสริมเหล็กภายในหมู่บ้าน บ้านบึงน้อย หมู่ที่ 2	0.00	100,000.00	0.00	100,000.00	0.00	0.00
งานก่อสร้าง	ค่าที่ดินและสิ่งก่อสร้าง	ค่าก่อสร้างสิ่งสาธารณูปการ	ก่อสร้างถนนคอนกรีตเสริมเหล็กภายในหมู่บ้าน บ้านหนองบัว หมู่ที่ 5	0.00	120,000.00	0.00	120,000.00	0.00	0.00
งานก่อสร้าง	ค่าที่ดินและสิ่งก่อสร้าง	ค่าก่อสร้างสิ่งสาธารณูปการ	ก่อสร้างถนนคอนกรีตเสริมเหล็กภายในหมู่บ้าน บ้านหนองสลาม หมู่ที่ 9	0.00	100,000.00	0.00	100,000.00	0.00	0.00
งานก่อสร้าง	ค่าที่ดินและสิ่งก่อสร้าง	ค่าก่อสร้างสิ่งสาธารณูปการ	ค่าก่อสร้างถนนคอนกรีตเสริมเหล็กภายในหมู่บ้าน บ้านดงหลวง หมู่ที่ 7	0.00	65,000.00	0.00	65,000.00	0.00	0.00
งานก่อสร้าง	ค่าที่ดินและสิ่งก่อสร้าง	ค่าก่อสร้างสิ่งสาธารณูปการ	ค่าก่อสร้างถนนคอนกรีตเสริมเหล็กภายในหมู่บ้าน บ้านตากแดด หมู่ที่ 4	0.00	100,000.00	0.00	100,000.00	0.00	0.00
งานก่อสร้าง	ค่าที่ดินและสิ่งก่อสร้าง	ค่าก่อสร้างสิ่งสาธารณูปการ	ปรับปรุงถนนลูกรังเพื่อการเกษตรบ้านหนองน้ำคำ หมู่ที่ 3	0.00	150,000.00	0.00	150,000.00	0.00	0.00
งานบริหารทั่วไปเกี่ยวกับเคหะและชุมชน	ค่าที่ดินและสิ่งก่อสร้าง	ค่าปรับปรุงที่ดินและสิ่งก่อสร้าง	-ค่าปรับปรุงที่ดินและสิ่งก่อสร้าง	150,000.00	600,369.00	0.00	336,200.00	350,000.00	64,169.00
			รวมหมวดค่าที่ดินและสิ่งก่อสร้าง	850,000.00	2,292,369.00	2,000.00	1,321,200.00	1,754,500.00	64,669.00
งานบริหารทั่วไปเกี่ยวกับการศึกษา	เงินอุดหนุน	เงินอุดหนุนส่วนราชการ	เงินอุดหนุนสำหรับสนับสนุนอาหารกลางวันโรงเรียน	1,797,600.00	0.00	0.00	0.00	1,751,400.00	46,200.00
งานบริการสาธารณสุขและงานสาธารณสุขอื่นๆ	เงินอุดหนุน	เงินอุดหนุนองค์กรประชาชน	เงินอุดหนุนคณะกรรมการหมู่บ้านตามโครงการพระราชดำริด้านสาธารณสุข	200,000.00	0.00	0.00	0.00	199,250.00	750.00
งานไฟฟ้าและประปา	เงินอุดหนุน	เงินอุดหนุนรัฐวิสาหกิจ	1. อุดหนุนการไฟฟ้าส่วนภูมิภาคจังหวัดสกลนคร เพื่อขยายเขตไฟฟ้า บ้านหนองน้ำคำ หมู่ที่ 3	100,000.00	0.00	4,621.00	0.00	95,378.71	0.29
งานไฟฟ้าและประปา	เงินอุดหนุน	เงินอุดหนุนรัฐวิสาหกิจ	2. อุดหนุนการไฟฟ้าส่วนภูมิภาคจังหวัดสกลนคร เพื่อขยายเขตไฟฟ้า บ้านตากแดด หมู่ที่ 4	100,000.00	0.00	8,083.00	0.00	91,916.65	0.35

งานไฟฟ้าและประปา	เงินอุดหนุน	เงินอุดหนุนรัฐวิสาหกิจ	3. อุดหนุนการไฟฟ้าส่วนภูมิภาคจังหวัดสกลนคร เพื่อขยายเขตไฟฟ้า บ้านเหล่าสามัคคี หมู่ที่ 10	100,000.00	0.00	0.00	0.00	99,942.73	57.27
งานศาสนาวัฒนธรรมท้องถิ่น	เงินอุดหนุน	เงินอุดหนุนองค์กรประชาชน	- เงินอุดหนุนสภาวัฒนธรรมตำบลบึงทวาย	30,000.00	30,000.00	0.00	0.00	60,000.00	0.00
			รวมหมวดเงินอุดหนุน	2,327,600.00	30,000.00	12,704.00	0.00	2,297,888.09	47,007.91

ข้อมูล ณ 31/10/2565